اصفهان امروز

دوشنبه ۱۹ شهریور ۱۴۰۳ | ۰۵ ربیع الاول ۱۴۴۶ | 09Sep2024 | سال بیستم | ۸ صفحه | شماره ۴۹۸۳ | ۵۰۰۰ تومان | www.esfahanemrooz.ir

چهلستون | صفحه ۸

کسب مدال نقره مسابقات جهانی اختراعات سوئیس توسط یک اصفهانی

فعال صنعت سیمان و فولاد کشورمان از اصفهان صاحب مدال نقره مسابقات جهانی اختراعات سوئیس ۲۰۲۴ شد.

ورزشکاران اصفهانی پنج مدال رنگارنگ کسب کردند

دست پر اصفهان در پارالمپیک پاریس

ورزش اصفهان در پارالمپیک پاریس با شش نماینده حاضر شد که در نهایت، پرونده پارالمپیک پاریس با سه مدال نقره و دو مدال برنز برای ورزشکاران اصفهانی بسته شد

■ صفحه ۷

یک‌دنیا تاریخ در خطر جدی فاجعه‌فرونشست

■ صفحه ۳

عراق؛ مقصد نخستین سفر خارجی پزشکیان

■ صفحه ۲

وضعیت سد زاینده‌رود در روزهای آخر تابستان

اصفهان امروز بر اساس آخرین آمار اعلام‌شده از سوی دفتر مطالعات پایه منابع آب، حجم آب پشت سد زاینده‌رود به ۳۲۰ میلیون متر مکعب رسیده که برابر با ۲۶ درصد از حجم سد بوده است.

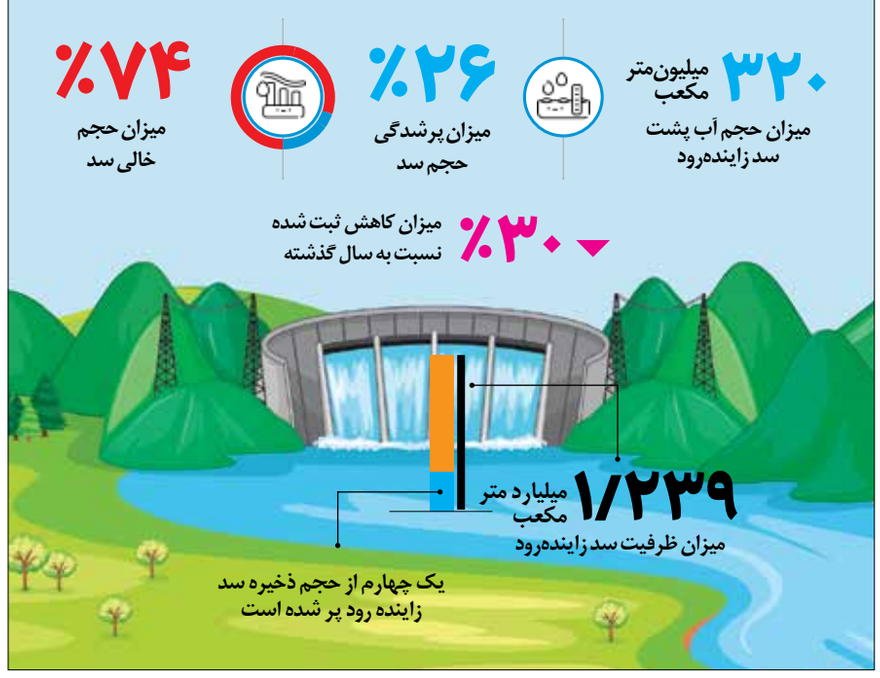

اینفوگرافیک: سید مهدی رضوی/اصفهان امروز

سرمقاله

سهم اندک اصفهان از گردشگری در تعطیلات تابستانی

• راضیه چنگیزنائین •

شهریورماه را باید ماه تعطیلات فشرده و پشت‌سرهم بنامیم تعطیلاتی که تا پایان هم ادامه دارد و اوج سفرهای تابستانی در سه هفته پایانی شهریور است سفرهایی که پیک و اوجش هفته گذشته و با تعطیلی دوشنبه ۱۲ شهریور و چهارشنبه ۱۴ شهریور بود و مردم را رهسپار شمال ایران و مشهد کرد. استاندار مازندران اعلام کرده که ۲۱ میلیون نفر طی هفت روز به مازندران وارد شده‌اند رقمی که هرچند به نظر می‌رسد صحیح نباشد و بزرگنمایی است اما مشخص است که شهرهای شمالی کشورمان میزبان جمعیت زیادی از مسافران بوده‌اند، موضوعی که اهالی این شهرها را با مشکلات بسیاری نیز روبه‌رو کرده و به دلیل مهیا نبودن زیرساخت‌های شهری و گردشگری عملا استان‌های شمالی را فلج کرده بود کار به جایی رسید که حتی این شهرها با کمبود بنزین نیز روبه‌رو شدند. شاید در نگاه اول آب‌وهوا و طبیعت زیبای شمال ایران دلیل عمدهٔ مسافرت مردم باشد اما این تمام دلایلی نیست که مسافران و گردشگران داخلی را رهسپار شمال کرده است؛ تعطیلی اماکن تاریخی، عملا شهرهایی همچون اصفهان، شیراز، یزد و تبریز را از سبد گردشگری مردم خارج کرده بود.

ادامه در صفحه ۲

جامعه | صفحه ۴

آتش بر خرمن مراتع اصفهان

اقتصاد | صفحه ۶

گشایش بیست ودومین نمایشگاه‌بین‌المللی صنعت دام و طیور در اصفهان

اقتصاد | صفحه ۶

خودرو، کالای پرریسک بازار برای سرمایه‌گذاری در شرایط فعلی

ورزش | صفحه ۷

پیگیری تمرینات سپاهان با وجود غیب ۶ بازیکن اصلی

مورایس دیگر غافلگیر نمی‌شود

اصفهان | صفحه ۳

تصویب خرید ۱۰۰ دستگاه اتوبوس برقی و دیزل در اصفهان

آگهی مناقصه شماره ۱۱-۱۴۰۳

اتاق بازرگانی، صنایع، معادن و کشاورزی اصفهان

صفحه ۸

آگهی مزایده املاک شماره ۰۰۳-۱۴۰۳ شرکت مخابرات ایران – منطقه اصفهان

شرکت مخابرات ایران (سهامی عام) منطقه اصفهان

مخابرات منطقه اصفهان به نمایندگی از شرکت مخابرات ایران (سهامی عام) در نظر دارد تعدادی از املاک خود را در مزایده عمومی با شرایط پرداخت ذیل به فروش رساند.

شرایط تهاتری : تهاتر ۱۰۰٪ مطالبات پیمانکاران طرف قرارداد با شرکت مخابرات ایران با اولویت دهی به پیشنهاددهندگان خرید نقدی یا قسطی درشرایط برابر و در صورتیکه پیمانکاران متقاضی تهاتر قیمت بالاتر پیشنهاد داده باشند و پیشنهاددهندگان خرید نقدی و قسطی به قیمت آنها تمکین نمایند اولویت با خریداران نقدی و قسطی خواهد بود و مهلت ارائه نامه تأئیدیه مطالبات صرفا از معاونت مالی شرکت مخابرات ایران منطقه اصفهان حداکثر ظرف مدت ۱۰ روز بعد از ابلاغ برندگی خواهد بود.

۱- مهلت دریافت اسناد مزایده : از روز دو شنبه مورخ ۱۴۰۳/۰۶/۱۹ لغایت روز چهارشنبه مورخ ۱۴۰۳/۰۶/۲۸

۲- محل دریافت اسناد مزایده : مراجعه حضوری به دفتر فروش واقع دراصفهان - خیابان چهارباغ بالا ، ساختمان شماره ۲ مخابرات منطقه اصفهان همه روزه به غیر از روزهای پنجشنبه، جمعه و ایام تعطیل از ساعت ۸ صبح تا ساعت ۱۶ و یا دانلود اسناد مزایده از سایت شرکت مخابرات ایران (www.tci.ir) و سایت مخابرات اصفهان(is.tci.ir)

۳- هزینه اسناد مزایده: واریز مبلغ یک میلیون و پانصد هزار ریال (۱/۵۰۰/۰۰۰ریال) به شماره حساب ذیل به نام شرکت مخابرات ایران منطقه اصفهان شماره حساب بانک ملت شعبه کوثر : ۱۶۴۰۶۴۰۶۵۲ شماره شبا : IR ۵۳۰۱۲۰۰۰۰۰۰۰۰۰۱۶۴۰۶۴۰۶۵۲ شناسه واریز : ۱۳۰۰۰۸۰۱۳۲۳۳۳۱۰۷

توضیح : ارائه اصل فیش واریزی بابت خرید اسناد مزایده به همراه اسناد مزایده الزامی می باشد.

۴- مبلغ تضمین شرکت در مزایده : برای املاک با قیمت پایه تا سقف مبلغ ۱۰۰/۰۰۰/۰۰۰/۰۰۰ ریال (صد میلیارد ریال) برابر ۱۰٪ (ده درصد) قیمت پایه و برای املاک با قیمت پایه بالاتر از مبلغ ۱۰۰/۰۰۰/۰۰۰/۰۰۰ ریال (صد میلیارد ریال) برابر ۵٪ (پنج درصد) قیمت مذکور می باشد.

۵- تضامین مورد قبول شرکت در مزایده :

۵-۱- فیش واریزی به شماره حساب بانک ملت (شعبه میرداماد-کد شعبه ۱۲۶۵۰۷۸) : ۴۷۸۳۹۴۷۰۸۹ شماره شبا : IR۰۳۰۱۲۰۰۲۰۰۰۰۰۰۴۷۸۳۹۴۷۰۸۹ شناسه واریز : ۱۰۳۲۰۵۱۰۱۱۴۰۵

۵-۲- چک تضمینی و یا چک رمزدار بانکی

۵-۳- ضمانت نامه بانکی معتبر با اعتبار اولیه شش ماه از تاریخ صدور، قابل تمدید، غیر مشروط و غیر قابل انتقال به غیر به نام شرکت مخابرات ایران منطقه اصفهان با شناسه ملی ۱۰۳۲۰۵۱۰۱۱۰ و با درج شماره مزاید ۰۰۳ - ۱۴۰۳

۵-۴- گواهی معاونت مالی شرکت مخابرات ایران منطقه اصفهان مبنی بر بلوکه نمودن مطالبات حال شده و غیر مشروط (تهاتری)

۵-۵- مهلت تحویل اسناد مزایده : حداکثر تا ساعت ۱۶ روز سه شنبه مورخ ۱۴۰۳/۰۷/۰۳

۶- جلسه گشایش: روز چهارشنبه مورخ ۱۴۰۳/۰۷/۰۴ ساعت ۱۰ صبح

۷- پیشنهادات فاقد سپرده شرکت در مزایده یا مخدوش ، مبهم و مشروط از درجه اعتبار ساقط و رعایت مفاد شرایط شرکت در مزایده که از طریق دفاتر فروش ارائه می گردد، الزامی است.

۸- شرکت در رد یا قبول پیشنهادات واصله مختار میباشد.

۹- اخذ اطلاعات از دفتر مزایده و بازدید از املاک لازم و ضروری می باشد. بدیهی است درصورت عدم بازدید و اخذ اطلاعات لازم مسئولیتی متوجه این شرکت نخواهد بود.

۱۰-کلیه املاک روستایی با مالکیت غیرقطعی (صورتجلسه واگذاری)، با وضع موجود و به صورت وکالتی واگذار می شود و رفع هرگونه مغایرت، تعارض، اصلاحی و اخذ سند رسمی و کلیه هزینه های قانونی، اداری و ثبتی به عهده خریدار می باشد.

۱۱- برای املاک روستایی، اولویت اول خرید با هبه کننده و یا وراث قانونی آنها و اولویت دوم خرید با شورا یا دهیاری روستا خواهد بود و اشخاص دارای اولویت می بایست نسبت به بالاترین رقم پیشنهادی در مزایده در مهلت تعیین شده (حداکثر ۲ روز پس از جلسه گشایش پاکات) توسط مزایده گزار تمکین نمایند.

۱۲- یک درصد مبلغ قیمت پیشنهادی هر ردیف به عنوان هزینه مزایده از برندگان دریافت می گردد.

۱۳- اعضای هیات مدیره و مدیرعامل شرکت مخابرات ایران و شرکت های تابعه و کلیه کارکنان رسمی، غیر رسمی، قراردادی، پیمانکاری شرکت مخابرات ایران و شرکت های تابعه و اقربای درجه اول آنها (پدر، مادر، فرزند و همسر) به استثنای ساکنین املاک، تحت هیچ عنوان حق شرکت در مزایده را ندارند.

۱۴- در صورت تغییر در زمان و یا محل بازگشایی پاکتها و یا حذف ردیف های آگهی و یا هرگونه تغییر در مشخصات املاک عرضه شده در مزایده موضوع از طرق مقتضی از جمله نصب اعلامیه در محل شرکت و یا تماس تلفنی و یا از طریق سایت شرکت مخابرات ایران منطقه اصفهان اطلاع رسانی می گردد.

۱۵- کلیه املاک عرضه شده در مزایده با وضعیت و مستندات موجود به فروش می رسند.

«شرایط نقدی»

حصه اول	حصه دوم	حصه سوم	تخفیف منظوره
ظرف مدت ۱۰ روز بعد از ابلاغ به نفر برنده	ظرف مدت ۶۰ روز بعد از مبادله قرارداد فروش ملک	حداکثر تا ۱۲۰ روز پس از مبادله قرارداد فروش	مشروط بر عدم تاخیر تادیه طرف دوم قرارداد
معادل ۵۰٪ مبلغ ثمن معامله	معادل ۲۵٪ مبلغ ثمن معامله	معادل ۲۵٪ مبلغ ثمن معامله	۵٪ باقیمانده از ۵۰٪ غیرنقدی

«شرایط اقساطی»

ارزش ملک	حصه نقدی ثمن معامله ظرف مدت ۱۰ روز بعد از ابلاغ به نفر برنده (حصه اول)	اقساط مابقی ثمن معامله (حصه دوم به بعد)	توضیحات
۱۰ میلیارد ریال الی ۱۰۰ میلیارد ریال	معادل ۵۰٪ مبلغ ثمن معامله	حداکثر اقساط مساوی ۹ ماهه	معاف از سود متعلقه بر هر قسط ماهانه
۱۰۰ میلیارد ریال الی ۵۰۰ میلیارد ریال	معادل ۴۰٪ مبلغ ثمن معامله	حداکثر اقساط مساوی ۹ ماهه	معاف از سود متعلقه بر هر قسط ماهانه
از ۵۰۰ میلیارد ریال الی ۱۰۰۰ میلیارد ریال	معادل ۳۰٪ مبلغ ثمن معامله	حداکثر اقساط مساوی ۱۲ ماهه	مازاد بر 6ماه، مشمول تعلق نرخ سود طبق نرخ بهره اعلامی بانک مرکزی برای هرماه می شود که در هر قسط ماهانه از ماه هفتم به بعد محاسبه و منظور می شود
از ۱۰۰۰ میلیارد ریال بالاتر	معادل ۳۰٪ مبلغ ثمن معامله	حداکثر اقساط مساوی ۱۸ ماهه	
تبصره: املاک با ارزش زیر ده میلیارد ریال مشمول شرایط قسطی نخواهند بود و تنها به صورت نقدی به فروش می رسند.			

املاک قابل عرضه در مزایده ۰۰۳-۱۴۰۳ مخابرات منطقه اصفهان

ردیف	استان	نام ملک	شهرستان	پلاک ثبتی	عرصه	اعیان	نوع ملک	نوع کاربری	سند مالکیت	قیمت پایه مزایده (ریال)
۱	اصفهان	زمین خیابان فروغی	اصفهان	۲۶/۷۹	۲۳۲۸	۰	شهری	مسکونی- تجاری- خدماتی	دفتر چه ای	۱,۲۲۰,۰۰۰,۰۰۰,۰۰۰
۲	اصفهان	مرکز قدیم داران	فریدن	۱۱/۴۸۹	۱۵۳۰	۹۶۰	شهری	تجاری /مسکونی	تکبرگ	۹۸۸,۲۳۰,۰۰۰,۰۰۰
۳	اصفهان	دفتر مخابراتی روستای صادقیه فریدونشهر	فریدونشهر	۲۴/۱۸	۲۰۰۶	۵۰	روستایی	دفتر مخابراتی	تکبرگ	۳۵,۲۰۰,۰۰۰,۰۰۰
۴	اصفهان	دفتر مخابراتی روستای چنار	کاشان	۲۱۴/۱۲۷/۱۳۷	۳۵/۴۰	۱۹	روستایی	دفتر مخابراتی	تکبرگ	۳,۶۰۰,۰۰۰,۰۰۰
۵	اصفهان	دفتر مخابراتی کمال آباد	جرقویه		۱۳۸	۱۳۸	روستایی	دفتر مخابراتی	صورتجلسه واگذاری	۶,۸۰۰,۰۰۰,۰۰۰
۶	اصفهان	دفتر مخابراتی کرد آباد	کوهپایه		۲۵۸	۵۲	روستایی	دفتر مخابراتی	صورتجلسه واگذاری	۶,۷۶۰,۰۰۰,۰۰۰
۷	اصفهان	دفتر مخابراتی فساران	مرکزی		۳۴۷	۱۱۱	روستایی	دفتر مخابراتی	صورتجلسه واگذاری	۳۳,۳۵۰,۰۰۰,۰۰۰
۸	اصفهان	دفتر مخابراتی امامزاده قاسم	کوهپایه		۵۳۰	۶۶	روستایی	دفتر مخابراتی	صورتجلسه واگذاری	۶,۲۰۰,۰۰۰,۰۰۰
۹	اصفهان	دفتر مخابراتی جمبزه	هرند		۱۵۷۲	۴۲	روستایی	دفتر مخابراتی	صورتجلسه واگذاری	۹,۵۰۰,۰۰۰,۰۰۰
۱۰	اصفهان	دفتر مخابراتی قمیشلو	دهاقان	۱۹۲/۳۰۳	۱۴۴۱	۱۱۰	روستایی	دفتر مخابراتی	تکبرگ	۱۲,۵۰۰,۰۰۰,۰۰۰
۱۱	اصفهان	دفتر مخابراتی لاریجه	دهاقان	۱۱۰/۱۱۱۳	۷۲۶	۱۲۶	روستایی	بلا استفاده	تکبرگ	۱۲,۰۰۰,۰۰۰,۰۰۰
۱۲	اصفهان	دفتر مخابراتی بلان	نایین	۴۱۳۱/۴۱۹	۱۴۶۲/۳۲	۱۶۶	روستایی	بلا استفاده	برگه واگذاری	۳۵,۰۰۰,۰۰۰,۰۰۰

دوشنبه| ۱۹ شهریور ۱۴۰۳ | سال بیستم | شماره ۴۹۸۳
شماره ارسال پیامک: ۳۰۰۰۷۴۴۶ | تلفن ارتباط خوانندگان: ۳۶۲۹۳۷۵۰
اصفهان امروز
www.esfahanemrooz.ir
info@esfahanemrooz.ir
برای پیگیری جدیدترین اخبار در سایت اصفهان امروز اسکن کنید

خبر

انتقاد از دولت نوپا سنگ‌اندازی است

یکی از نمایندگان مجلس شورای اسلامی تأکید کرد: باید به دولت فرصت دهیم و انتقادکردن از دولت جدید به این زودی، نوعی سنگ‌اندازی و کارشکنی محسوب می‌شود.

سید کریم معصومی، نماینده فومن و شفت و عضو کمیسیون قضایی و حقوقی مجلس شورای اسلامی در گفت‌وگو با ایسنا با اشاره به برخی حاشیه‌سازی‌ها علیه دولت چهاردهم با وجود گذشته کمتر از یک ماه از آغاز به کار کابینه دولت گفت: واقعیت این است اینکه بخواهیم همه تقصیرها را به گردن دولتی که تازه شکل‌گرفته و کابینه آن تازه روی کار آمدند و وزرا هنوز معاونان خود را به‌درستی تعیین نکردند، بیندازیم، نوعی کارشکنی است.

او با اشاره به طرح مسائلی درباره عملکرد دولت در زمینه تامین امکانات رفاهی در شهرهای گردشگری اظهار کرد: طی روزهای اخیر با توجه به حجم مسافرانی که به‌ویژه در شمال کشور وجود داشت مشکلاتی در پمپ‌بنزین‌ها و نانوایی‌ها داشتیم و شاهد صف‌های طویل کلافه‌کننده بودیم و نارضایتی‌هایی در میان مسافران وجود داشت اما نمی‌شود الان این مسائل را به دوش دولتی بگذاریم که تازه آغاز به کارکرده است. باتوجه‌به تعطیلاتی که وجود داشت باید بسترهای لازم برای میزبانی شهرها از مسافران در ایام اوج مسافرت‌ها فراهم می‌شد. این نماینده مجلس با بیان اینکه برخی مسائل و مشکلاتی که امروز وجود دارد، به دلیل عدم توجه به موضوع تأمین امکانات و زیرساخت‌ها درگذشته است، تصریح کرد: باید به دولت فرصت دهیم و انتقادکردن از دولت جدید به این زودی، نوعی سنگ‌اندازی و کارشکنی محسوب می‌شود. معصومی همچنین با تأکید بر ضرورت پرهیز دولت از واردشدن به حاشیه‌سازی‌ها، عنوان کرد: به نظرم باتوجه‌به این که دولت چهاردهم با عنوان دولت «وفاق ملی» نام‌گذاری شده است، دولتمردان نباید وارد حاشیه شوند؛ بلکه باید کار خود را انجام دهند. حتماً دولت برای امور مختلف برنامه‌ریزی‌هایی دارد و حتماً نیز موانع پیش روی فعالیت دولت با تعامل میان دولت و مجلس برداشته خواهد شد.

رئیس بانک مرکزی درباره وام‌های میلیاردی توضیح دهد

عضو کمیسیون اقتصادی مجلس با اشاره به انتشار اخباری درباره وام‌های میلیاردی بانک‌ها به کارکنان خود گفت: ما حتماً در جلسه‌ای از رئیس‌کل بانک مرکزی دعوت خواهیم کرد و درباره این موضوع توضیح خواهیم خواست تا ببینیم برای این کار آیا واقعاً ضابطه‌ای وجود دارد یا اینکه بانک‌ها دارند آتش‌به‌اختیار عمل می‌کنند.

جعفر قادری عضو کمیسیون اقتصادی و نماینده شیراز و زرقان در مجلس شورای اسلامی در گفت‌وگو با فارس، با اشاره به انتشار اخباری درباره وام‌های میلیاردی بانک‌ها به کارکنان خود گفت: ما حتماً در جلسه‌ای از رئیس‌کل بانک مرکزی دعوت خواهیم کرد و درباره این موضوع توضیح خواهیم خواست تا ببینیم برای این کار آیا واقعاً ضابطه‌ای وجود دارد یا اینکه بانک‌ها دارند آتش‌به‌اختیار عمل می‌کنند. اگر برای این اقدام ضابطه‌ای وجود دارد که طبق آن نگاه می‌کنیم که این وام‌ها خارج از ضابطه داده شده یا نه اگر هم ضابطه وجود نداشته باشد که باید اصرار کنیم که یک ضابطه‌ای وجود داشته باشد. قادری افزود: ما نمی‌توانیم به بانک‌ها بگوییم که به پرسنل خودشان وام ندهند؛ ولی از آن طرف هم نمی‌توانیم اجازه بدهیم که منابع قرض‌الحسنه صرفاً به پرسنل بانک‌ها داده شود و بقیه بخش‌ها محروم بمانند.این نماینده مجلس تأکید کرد: بنابراین باید یک چارچوبی مشخص شود و شاخص، ملاک و معیار را تعیین کنیم که ازاین‌پس بانک‌ها بر اساس آن عمل کنند تا دیگر نه مدیران عامل و پرسنل بانک‌ها زیر سؤال بروند و نه حقوق دیگران پایمال شود. عضو کمیسیون اقتصادی مجلس درباره این سؤال که آیا مجلس به دنبال تعیین این شاخص‌ها هست یا نه گفت: بله. نیاز است کمیسیون اقتصادی کار را دنبال کند.

ابلاغ طرح استقبال از مهر

وزیر کشور در آستانه بازگشایی مراکز آموزشی طرح استقبال از مهر را به استانداران ابلاغ کرد.

به گزارش صداوسیما، معاون عمران و توسعه امور شهری و روستایی وزیر کشور در حاشیه جلسه با وزیر آموزش‌وپرورش و مدیران کل آموزش‌وپرورش استان‌ها، از ابلاغ طرح استقبال از مهر، به استان‌ها خبر داد. مهدی جمالی‌نژاد گفت: مطابق این طرح، ستادهای مهر در استان‌ها به ریاست استانداران، در شهرها به ریاست فرمانداران و در روستاها به ریاست بخشداران تشکیل می‌شود و نمایندگان شهرداران و مدیران و رؤسای سازمان‌های تابعه شهرداری، نیروی انتظامی، سازمان تبلیغات اسلامی، مرکز بهداشت استان و دهیاران تشکیل می‌شود. او با بیان اینکه زمان اجرای طرح استقبال از مهر، از ۲۰ شهریور تا ۱۵ مهر است گفت: کاهش بار ترافیکی ناشی از ترددهای مهرماه، کنترل بهداشت محیط مدارس، استفاده از ظرفیت‌های مردمی در دست‌یابی به شهر و روستای سبز، پاک و ایمن، فرهنگ‌سازی و ترغیب دانش‌آموزان به حفظ پاکیزگی شهر و روستا، ترویج فرهنگ تفکیک از مبدأ پسماندها، ترویج فرهنگ حفاظت از فضای سبز، ترویج فرهنگ ایمنی میان دانش‌آموزان و ارتقای فرهنگ ترافیک دانش‌آموزان است. جمالی‌نژاد همچنین گفت: طرح استقبال از مهر مشتمل بر اقدامات قابل اجرای شهرداری‌ها، راهنمایی‌ورانندگی، وزارت بهداشت، درمان و آموزش پزشکی و آموزش‌وپرورش است.

در پی دو حمله سایبری

انتقاد عارف از ضربه‌پذیری سیستم توزیع بنزین

معاون اول رئیس‌جمهور از ضربه‌پذیری سیستم توزیع بنزین در پی دو حمله سایبری یکسان در سال‌های گذشته انتقاد کرد.

به گزارش مهر، محمدرضا عارف در مراسم تکریم و معارفه وزرای نفت با طرح این پرسش که آیا ما در ارائه کالاهایی با راندمان پایین و مصرف سوخت بالا به مردم نقشی نداریم؟ افزود: ناترازی گاز طبیعی و فرآورده‌های نفتی مسئله کشور بوده است که در حال حاضر میزان تولید بنزین ۱۱۰ میلیون لیتر و اوج مصرف آن در روزهای گذشته به ۱۴۰ میلیون لیتر رسیده است. معاون اول رئیس‌جمهور همچنین در این جلسه با اشاره به نیروی انسانی متخصص و برجسته و ذخایر بزرگ نفت و گاز به‌عنوان دو مزیت مطلق وزارتخانه نفت، گفت: بهره‌گیری از نیروی انسانی و چهره‌های برجسته علمی و خدوم در این وزارتخانه در رأس مزیت‌های وزارت نفت است و همچنین ذخایر منابع نفت و گاز کشور باارزش ۲۰ هزار میلیارددلاری از دیگر مزیت‌های این وزارتخانه در توسعه و پیشرفت کشور است. او با اشاره به رتبه سوم ایران در نفت خام با ذخیره ۲۰۸ میلیارد بشکه‌ای نفت و رتبه ۲ ذخایر گازی با ذخیره ۳۲ تریلیون مترمکعبی ادامه داد: ایران در مجموع نفت و گاز رتبه اول جهان باارزش ۳۴۰ میلیارد دلار دارد که دو مزیت نیروی انسانی و ذخایر نفت و گاز پشتوانه بسیار خوبی برای اجرایی‌کردن و تحقق برنامه هفتم توسعه است. عارف با اشاره به نقش مهم وزارت نفت در رسیدن به اهداف سند چشم‌انداز بیست‌ساله تأکید کرد: باید در دوره جدید کاری وزارت نفت تلاش شود که سهم نفت و گاز در توسعه کشور به طور عام و به‌ویژه شاخص‌های اقتصادی تقویت شود. معاون اول رئیس‌جمهور با تأکید بر ضرورت اجرای سیاست‌های کلی اقتصاد مقاومتی با راهبرد اصلی مقاوم‌سازی کشور نسبت به حوادث و تکانه‌های خارجی و مشخصاً تحریم‌های ظالمانه غرب و به‌ویژه آمریکا تصریح کرد: راهبردهای بسیار خوبی در سیاست‌های اقتصاد مقاومتی نسبت به بخش نفت و گاز دیده شده که در این راستا مقابله با ضربه‌پذیری درآمدهای حاصل از نفت و گاز اولویت دارد. او افزود: در سالیان گذشته ناپایداری‌هایی در درآمدهای نفتی و گازی کشور وجود داشته است و الان کشور در شرایطی است که می‌تواند مشتریان راهبردی انتخاب کند. عارف خاطرنشان کرد: شاید در مقاطعی از کانال‌های فرعی برای فروش نفت استفاده می‌کردیم که باید در این باره شفاف‌سازی کنیم و درعین‌حال چگونگی فروش محصولات نفتی با مشتریان پایدار که می‌توان روی آنها حساب کرد در این وزارتخانه بررسی و عملیاتی شود. معاون اول رئیس‌جمهور با اشاره به تجارب خوب سالیان گذشته در ایجاد تنوع در روش‌های فروش نفت تأکید کرد: باید جمع‌بندی از شیوه‌های عمل شده درگذشته داشته باشیم که در این راستا مشارکت بخش خصوصی در فروش نفت اهمیت اساسی دارد. او با تأکید بر اینکه باید در تنوع روش‌های فروش نفت، نگاه و رویکرد به سمت بخش خصوصی برود، تصریح کرد: تا جایی که سیاست‌های اصل ۴۴ اجازه می‌دهد باید بخش خصوصی مشارکت داشته باشد؛ اما در سالیان گذشته انحصارطلبی و نگاه دولتی در بین مدیران با توجیه اصل ۴۴ بود؛ اما از زمان تأیید این سیاست‌ها توسط مقام معظم رهبری و تصویب قانونی، مسیر برای مشارکت بخش خصوصی باز شده است و مادون بخش‌های حاکمیتی منعی برای مشارکت بخش خصوصی نیست. عارف با اشاره به اهمیت افزایش صادرات نفت و گاز و همچنین فرآورده‌های نفتی و میعانات گازی، ادامه داد: سوآپ گاز در سالیان گذشته راهبرد کشور شده است که به‌قرار گرفتن جمهوری اسلامی ایران به‌عنوان هاب انرژی منطقه می‌تواند کمک نماید و در کنار آن صادرات پتروشیمی و فرآورده‌های نفتی مزیت دیگری که در توسعه، رفع نیازها و اشتغال‌زایی نقش مهمی دارد. معاون اول رئیس‌جمهور افزود: ماده ۴ برنامه چهارم توسعه بسیار راهبردی بود که البته در مجلس هفتم شورای اسلامی به دلیل رویکرد تمرکز و نگاه دولتی حذف شد و از مهندس پاکنژاد می‌خواهم دستاوردهای ماده ۴ برای کشور را بررسی و اعلام کند. او در ادامه افزایش ذخایر راهبردی نفت و گاز برای اثرگذاری در بازارهای جهانی، حفظ توسعه ظرفیت‌های نفت و گاز به‌ویژه در میادین مشترک، افزایش ارزش‌افزوده از طریق تکمیل زنجیره ارزش صنایع نفت و گاز، افزایش صادرات محصولات پتروشیمی و فرآورده‌های نفتی را از دیگر راهبردهای این وزارتخانه دانست و گفت: تاکنون برخورد شعاری با شاخص مصرف انرژی صورت‌گرفته است که پاسخگوی نیازهای بخش صنعتی و خدماتی کشور نیست که این‌گونه برخوردها پاک‌کردن صورت‌مسئله است و باید دید تا تاکنون چه خسارات و عدم النفعی متوجه صنعت و رشد اقتصادی شده است.

عارف با تأکید بر اینکه باید به سیاست‌های کلی توجه جدی شود، اظهار داشت: خوشبختانه برنامه هفتم توسعه برنامه خوبی است و احکام مناسبی دارد و شامل بخش نرم‌افزاری و اصلاح ساختار و همچنین سخت‌افزاری و سرمایه‌گذاری است که در بخش سرمایه‌گذاری در کشور مشکلاتی داریم و شاخص‌هایی نیز در این برنامه دیده شده است و ۲۵۰ میلیارد دلار سرمایه‌گذاری برای اجرای این برنامه نیاز است. معاون اول رئیس‌جمهور ادامه داد: طبق برنامه هفتم توسعه دولت موظف است ظرف یک سال آینده چگونگی تأمین منابع این برنامه را تهیه کند که طبق این ماده مسئولیت متوجه دولت است و با توجه به اهمیت وزارت نفت در تأمین منابع مالی در کشور باید اقدامات جدی برای تعیین سازوکار منابع دیده شود. عارف با اشاره به حملات سایبری به جایگاه‌های سوخت کشور تأکید کرد: در دو سال متوالی سیستم توزیع بنزین دچار حملات سایبری شد که حمله سال دوم مشابه سال اول بود که در این زمینه غفلت جدی شده است و باید دید که چه کسی پاسخگوی رخ‌دادن چنین حملاتی است و باتوجه‌به ظرفیت‌های بالای کشور و همکاری و تعامل با بخش‌های ذی‌ربط، جلوگیری از چنین حملاتی در آینده حل‌شدنی است. او اکتشاف و توسعه میادین جدید نفت و گاز، نگهداشت میادین موجود با اولویت میادین مشترک و فشار افزایی میدان پارس جنوبی، احداث و مقاوم سازی و نوسازی زیرساخت‌ها، ذخیره سازی و ارتقا توزیع نفت و گاز و فرآورده‌ها، تأمین تجهیزات و تأسیسات هوشمند رصد میادین را از دیگر وظایف وزارت نفت برشمرد و گفت: رشد صادرات نفتی در برنامه هفتم توسعه سالانه ۱۲ درصد است که می‌توان به آن رسید و رشد سالانه بخش نفت در اقتصاد ۹ درصد دیده شده است. عارف با اشاره به اهمیت افزایش تولید نفت خام ادامه داد: در شورای اقتصاد مجوز ۴۰۰ هزار بشکه در روز تا پایان سال مطرح شد که البته می‌توان به هدف ۵۰۰ هزار بشکه‌ای در روز نیز رسید و باید در پایان برنامه هفتم توسعه به تولید ۴ میلیون و ۵۸۰ هزار بشکه‌ای در روز برسیم که می‌توان با برنامه ریزی و اتخاذ اقدامات مناسب این میزان تولید به ۵ میلیون و ۷۰۰ هزار بشکه نیز برسد. معاون اول رئیس جمهور ضرورت جمع آوری گازهای مشعل را یادآور شد و گفت: جمع آوری این گازها به دلیل لطمات محیط زیستی و همچنین هدر رفت سرمایه کشور بحث جدی است که با برنامه ریزی ها هر چه زودتر تصمیمات مناسب اتخاذ شود. او در ادامه به تشریح وظایف وزارت نفت دولت چهاردهم از جمله بهره گیری از نیروهای برجسته و نخبه به ویژه جوانان و بانوان، حضور ۱۵ درصدی بانوان در میان مدیران وزارت نفت به ویژه زنان پرانگیزه، پرتلاش و متخصص، احیای دانشکده‌های نفت به ویژه دانشگاه آبادان، حل ناترازی انرژی، توسعه میادین مشترک، افزایش تولید صادرات نفت و گاز پرداخت و تاکید کرد: باید درنظر داشت که منابع نفت و گاز موجود در کشور از انفال است و وظیفه ما حفظ این انفال است و زمانی می‌توان به خوبی از آن حفاظت کرد که علاوه بر بکارگیری نیروهای برجسته این وزارتخانه در راستای ارتقای آنان و بهره گیری از نیروهای نخبه، جوان و جدید گام برداشت. عارف عبور از خام فروشی، توسعه زنجیره پایین دستی نفت و گاز و پتروشیمی، ارتقای جایگاه پیمانکاران و سازنده‌های ایرانی به ویژه شرکت‌های دانش بنیان، خنثی سازی کامل تحریم‌های بین المللی با استمرار وضعیت فروش نفت و درآمد پایدار نفتی، هوشمند سازی شبکه توزیع گاز به ویژه با اولویت مشترکان پرمصرف و ایجاد مشوق‌ها برای تولید فرآورده‌های میانی و خوراک های پتروشیمی و تأمین سوخت پایدار مصارف صنعتی و کشاورزی را از دیگر خواسته‌های دولت چهاردهم از وزارت نفت برشمرد. معاون اول رئیس جمهور با اشاره به اهمیت تقویت دیپلماسی انرژی به ویژه با توجه به موقعیت جغرافیایی و سیاسی کشور گفت: مطمئناً دیپلماسی انرژی از اولویت‌های کشور است که باید در چارچوب اجرای تفاهم نامه‌ها و قراردادها به ویژه با اولویت کشورهای همسایه و منطقه پیگیری شود. او اصلاح ساختار شرکت‌های تابعه وزارت نفت را یکی دیگر از نیازهای جدی این وزارتخانه دانست و گفت: نگاه انحصار طلبی دولت در همه بخش‌ها باید اصلاح شود تا منافع دولت و حاکمیت تأمین شود. معاون اول رئیس جمهور در ابتدای سخنان خود با گرامیداشت یاد و خاطره شهدای انقلاب و دولت به ویژه شهیدان رجایی و باهنر و آیت الله رئیسی و همچنین شهید تندگویان به عنوان وزیری دانشمند و پرتلاش، ایام فرارسیدن ماه ربیع الاول را تبریک گفت و از زحمات و تلاش‌های مهندس اوجی به دلیل تلاش‌های شبانه روزی این وزارتخانه در سه سال گذشته قدردانی کرد. او با ابراز خرسندی از انتخاب مهندس پاکنژاد به عنوان وزیر نفت گفت: سکان این بخش از اقتصاد ملی و برنامه‌های پیشرفت که به یکی از فرزندان لایق، شایسته، با انگیزه و پرنشاط از بدنه همین وزارتخانه سپرده شده است که از همان لحظه اول کلید فعالیت‌های کاری خود را زد و با برنامه‌های خوب وی مطمئن هستیم این بخش در توسعه کشور به ویژه اجرای برنامه هفتم توسعه سهم برجسته ای خواهد داشت. محسن پاکنژاد وزیر نفت در این مراسم با قدردانی از زحمات مهندس اوجی اساس کار این وزارتخانه را اجرای سیاست‌های کلی نظام و قانون برنامه هفتم توسعه برشمرد و تاکید کرد: از همه ظرفیت‌ها برای رسیدن به اهداف و سیاست‌های کلی و اسناد بالا دستی استفاده خواهیم کرد. جواد اوجی وزیر سابق نفت نیز در گزارشی از اقدامات و دستاوردهای وزارت نفت در سه سال گذشته با تکیه بر دیپلماسی انرژی ارائه کرد و گفت: افزایش ۶۵ درصدی تولید نفت، افزایش درآمدهای ارزی، کسب رتبه اول در رشد گروه اقتصادی نفت و گاز و رتبه نخست بهره وری و اتمام ۱۵۵ پروژه نیمه تمام با سرمایه گذاری ۳۴ میلیارد دلاری از بارز ترین اقدامات این وزارتخانه در سه سال گذشته است.

اجرای طرح جهاد علمی با همکاری وزارت دفاع و دانشگاه‌ها

مسئول سازمان بسیج علمی، پژوهشی و فناوری گفت: طرح جهاد علمی به‌منظور تسریع در همکاری‌های علمی میان نیروهای مسلح و بخش‌های ملی طراحی شده و در بسیاری از دانشگاه‌های کشور اجرایی شده است.

به گزارش تسنیم، روح‌الله رضوی‌نژاد مسئول سازمان بسیج علمی، پژوهشی و فناوری، در نود و هفتمین نشست سراسری مسئولان بسیج اساتید استان‌های سراسر کشور که با شعار جهاد تبیین و امیدآفرینی، پیشگامی در علم و فناوری و تهذیب و تربیت نفسانی در تهران برگزار شد، با اشاره به اهمیت نقش بسیج در عرصه علمی و پژوهشی، اظهار کرد: تحقق تمدن نوین اسلامی تنها از طریق مرجعیت علمی ممکن است. او با بیان اینکه از سال گذشته به فعالیت‌های این سازمان پیوسته است، تصریح کرد: اولین گام ما جمع‌آوری و تحلیل فرمایشات حضرت آقا از سال ۱۳۶۰ تاکنون بود تا بتوانیم نقش بسیج را در حوزه علمی، پژوهشی و فناوری به‌درستی درک کنیم. مسئول سازمان بسیج علمی، پژوهشی و فناوری با اشاره به اهمیت جهاد علمی به‌عنوان راهبردی اساسی برای رسیدن به مرجعیت علمی، بیان کرد: جهاد علمی همان چیزی است که ما را به تحقق تمدن نوین اسلامی نزدیک می‌کند. حضرت آقا تأکید دارند که علم، قدرت و مرجعیت علمی در دنیا باید به دست نیروهای مؤمن و انقلابی باشد. رضوی‌نژاد همچنین به تهدیدات و چالش‌هایی که از سوی قدرت‌های استکباری مانند آمریکا و برخی کشورهای دیگر در حوزه علم و فناوری وجود دارد، اشاره کرد و گفت: آمریکا به دنبال رهبری علمی جهان است و از منابع مالی و انسانی سایر کشورها برای رسیدن به این هدف استفاده می‌کند. در مقابل، ما باید با جهاد علمی و تقویت مرجعیت علمی خود، در مسیر تمدن‌سازی نوین اسلامی گام برداریم. او به تأکید مقام معظم رهبری بر اهمیت مرجعیت علمی در نظام حکمرانی اشاره کرد و افزود: برای تحقق این هدف بزرگ، همه ما باید به‌طورجدی در مسیر جهاد علمی تلاش کنیم تا بتوانیم نقش محوری خود را در تمدن نوین اسلامی ایفا کنیم. مسئول سازمان علمی، فناوری و پژوهشی بسیج ادامه داد: وظیفه اصلی بسیج، بسیج‌کنندگی ظرفیت‌های درون انقلاب اسلامی برای حل مسائل این انقلاب است. اگر در هر منطقه یا نهادی ظرفیتی وجود دارد، باید از آن برای پیشبرد اهداف انقلاب اسلامی استفاده شود. حتی اگر ما مستقیماً متولی برخی حوزه‌ها مانند مکانیک کوانتومی، نیروی دریایی یا فضایی نباشیم، مأموریت ما در بسیج این است که این ظرفیت‌ها را به کار گیریم تا مسائل مرتبط حل شود. او با اشاره به گستردگی شبکه بسیج در سراسر کشور گفت: این شبکه عظیم مردمی، از ساده‌ترین روستاها تا پیشرفته‌ترین مراکز تحقیقاتی کشور را در بر می‌گیرد و وظیفه آن، بسیج‌کردن این ظرفیت‌ها برای حل مسائل انقلاب اسلامی است. مسئول سازمان بسیج علمی، پژوهشی و فناوری بیان کرد: در حوزه علم و فناوری، برخی از کارفرمایان هنوز حس نمی‌کنند که بسیج می‌تواند به آنها کمک کند. اما تجربه نشان داده است که موفقیت‌های بزرگ نیروهای مسلح، محدود به دیوارهای سازمان‌ها نبوده و هر جا که از این شبکه استفاده شده، موفقیت حاصل شده است. رضوی‌نژاد با اشاره به برنامه‌های پیش‌روی سازمان علمی، فناوری و پژوهشی بسیج، از اساتید و متخصصان دعوت کرد تا با همکاری و مشارکت در طرح‌های این سازمان، به تحقق اهداف علمی و فناوری انقلاب اسلامی کمک کنند و تأکید کرد: در کمتر از نیم‌قرن، دستاوردهایی مشابه معجزه در این حوزه حاصل شده و باید با شتاب بیشتری این مسیر را ادامه دهیم. او بر اهمیت تقویت اندیشکده‌ها و اجرای طرح جهاد علمی در بسیج تأکید کرد و گفت: در حال حاضر حدود ۹۰ اندیشکده در بسیج اساتید تشکیل شده‌اند و تعدادی از این اندیشکده‌ها به‌صورت عملیاتی و شناسنامه‌دار در حال فعالیت هستند. مسئول سازمان بسیج علمی، پژوهشی و فناوری افزود: ما قول داده‌ایم که با هر یک از این اندیشکده‌های شناسنامه‌دار حداقل یک قرارداد همکاری ببندیم و پروژه‌ای را به آن‌ها واگذار کنیم تا هم تقویت شوند و هم بتوانند به اهداف تعیین‌شده دست یابند. رضوی‌نژاد از اساتید و اعضای اندیشکده‌ها خواست تا با بسیج همکاری کرده و از ظرفیت‌های موجود برای حل مسائل انقلاب اسلامی بهره بگیرند. او به طرح جهاد علمی نیز اشاره کرد و توضیح داد: این طرح با همکاری مؤسسات آموزشی وزارت دفاع و دانشگاه‌ها اجرا می‌شود. مسئول سازمان بسیج علمی، پژوهشی و فناوری بیان کرد: طرح جهاد علمی به‌منظور تسریع در همکاری‌های علمی میان نیروهای مسلح و بخش‌های ملی طراحی شده و در بسیاری از دانشگاه‌های کشور اجرایی شده است. او همچنین اعلام کرد: در برخی استان‌ها، این طرح به شبکه بسیج واگذار شده و اساتید بسیجی نقش کلیدی در اجرای آن دارند. مسئول سازمان بسیج علمی، پژوهشی و فناوری تصریح کرد: تقویت همکاری‌های علمی میان دانشگاه‌ها و نیروهای مسلح از طریق انعقاد قراردادهای تحقیقاتی و حمایت از پروژه‌های علمی می‌تواند به ارتقای علمی کشور و تحقق اهداف انقلاب اسلامی کمک شایانی کند.

سرمقاله

سهم اندک اصفهان از گردشگری در تعطیلات تابستانی

ادامه از صفحه یک: باوجوداینکه هوا در این استان‌های گردشگرپذیر خنک شده و مناسب سفر است اما مردم با تعطیلی اماکن و مراکز تاریخی علاقه‌ای به سفر به این استان‌ها که پایه گردشگری‌شان اماکن تاریخی است نداشتند و همین موضوع سبب شد تا بار سفر به دوش استان‌های شمالی بیفتد هرچند استان‌هایی همچون لرستان، کهگیلویه و بویراحمد و چهارمحال‌وبختیاری نیز طبیعت بکر و زیبایی دارند که با شمال ایران قابل‌رقابت است اما نداشتن حداقلی‌ترین امکانات و زیرساخت‌های گردشگری سبب شده تا مردم تمایلی به سفر به این استان‌ها نیز نداشته باشند.

میراث‌فرهنگی و گردشگری برخی از مناسبت‌های تقویم به‌ویژه در ایام عزاداری، اماکن و بناهای تاریخی را تعطیل می‌کند که همین موضوع سبب شده تا عملاً شهرهای تاریخی از چرخه سفرها حذف شود و حتی گردشگر داخلی گمان کند مناسبت‌های دیگر عزاداری تعطیل در تقویم، نیز اماکن و بناهای تاریخی تعطیل هستند. در تعطیلات گذشته تمامی اماکن تاریخی، موزه‌ها، پایگاه‌های ملی و جهانی تحت مجموعه وزارت میراث‌فرهنگی، گردشگری و صنایع‌دستی روزهای پنجشنبه، جمعه و شنبه مصادف با رحلت پیامبر اکرم (ص)، شهادت امام حسن مجتبی (ع) و شهادت امام رضا (ع) تعطیل بودند و این یعنی هیچ گردشگری سهم اصفهان و سایر استان‌های تاریخی نشده است، این در حالی است که تعطیلی‌های این‌چنینی فرصت خوبی برای جذب گردشگر داخلی و توسعه گردشگری است. شاید بهتر باشد وزارت میراث‌فرهنگی و گردشگری بازنگری در تعطیلات خود داشته باشد و یا اطلاع‌رسانی‌های بهتری از روزهای تعطیلی اماکن تاریخی صورت دهد که حداقل ظرفیت‌ها برای جذب گردشگر برای شهرهایی همچون اصفهان از بین نرود. در حال حاضر موزه‌ها، کاخ‌موزه‌ها و اماکن فرهنگی تاریخی تحت پوشش وزارتخانه میراث‌فرهنگی در روزهای ۱۴ خرداد به مناسبت رحلت حضرت امام خمینی (ره)، بیست و یکم ماه رمضان به مناسبت شهادت حضرت امام علی (ع)، بیست و پنجم شوال به مناسبت شهادت حضرت امام جعفر صادق (ع)، نهم و دهم محرم به مناسبت تاسوعا و عاشورای حسینی، بیست و هشتم ماه صفر به مناسبت رحلت حضرت رسول اکرم (ص) و شهادت حضرت امام حسن مجتبی(ع) و ۳۰ صفر به مناسبت شهادت امام رضا (ع) تعطیل است.

خبر

عراق؛ مقصد نخستین سفر خارجی پزشکیان

عضو کمیسیون امنیت ملی و سیاست خارجی مجلس شورای اسلامی گفت: سفر رئیس‌جمهور به عراق در جهت ارتقای روابط با کشورهای همسایه، رشد اقتصادی و حل برخی از اختلاف‌ها انجام خواهد شد.

محمدمهدی شهریاری در گفت‌وگو با ایرنا، درباره سفر رئیس‌جمهور به عراق گفت: همواره تعامل و مراودات با همسایگان ایران از جایگاه مهمی برخوردار بوده و باید به‌صورت مداوم این روابط ادامه داشته باشد و اولویت سیاست خارجی قطعاً ارتقای روابط با کشورهای همسایه جمهوری اسلامی است. او افزود: نخستین سفر دکتر پزشکیان به عراق به‌عنوان همسایه استراتژیک جمهوری اسلامی که هر دو از جمعیت شیعه و سابقه تاریخی برخوردار هستند و ازآنجاکه بعد از مسائل منطقه، عراق به هم‌پیمان ایران تبدیل شده، بسیار حائز اهمیت است. نماینده مردم بجنورد در مجلس شورای اسلامی با بیان اینکه سفر رئیس‌جمهور به عراق علاوه بر امضای تفاهم‌نامه‌ها منجر به حل برخی از اختلاف‌ها خواهد شد، تصریح کرد: مهم‌ترین موضوع بین دو کشور تعیین حدود مرزی است چرا که بعد از جنگ، بین دو کشور آتش‌بس وجود دارد؛ اما هنوز موضوع مسائل مرزی بین دو کشور به‌صورت دقیق حل نشده است. شهریاری تأکید کرد: در غرب کشور و اقلیم کردستان، چالش‌ها بین دو کشور همچنان وجود دارد و ضروری است موضوع نقطه مرزی اروندرود بر اساس قرارداد سال ۱۹۷۵ الجزایر حل شود. او تصریح کرد: جمهوری اسلامی به‌عنوان صادرکننده برق به کشور عراق است و باید مطالبات این بخش و برخی از صادرات انجام شده، وصول شود. همچنین برای تولیدکنندگانی داخلی که به کشور عراق صادرات دارند، در مسائل اقتصادی و تعرفه‌های کالا مشکلاتی ایجاد شده که در این سفر مسائل ایجاد شده قابل برطرف‌شدن است. عضو کمیسیون امنیت ملی و سیاست خارجی مجلس شورای اسلامی خاطرنشان کرد: رفع این چالش‌ها، روابط دو کشور را بیش از گذشته تقویت خواهد کرد و رویکرد دولت چهاردهم نیز ارتقای روابط با همسایگان در جهت رشد اقتصادی است.

www.esfahanemrooz.ir

شهر

یک‌دنیا تاریخ در خطر جدی فاجعه‌فرونشست

فاجعه فرونشست در اصفهان را بیشتر از هرجا، در بنای تاریخی مسجد سید می‌توان مشاهده کرد که ترک‌های بزرگ در همه جای این مسجد تاریخی از کف دیوارها، سقف‌ها و گنبدها توی ذوق هر بیننده می‌زند.

به گزارش فارس، اصفهان شهری است که به گواه تاریخ و میراث‌فرهنگی، بیشترین آثار تاریخی را دارد؛ به گفته فریبا شرف‌خواه کارشناس میراث‌فرهنگی برای دیدن آثار کل شهر اصفهان جدای از میراث معنوی و طبیعی آن چندین روز زمان لازم است، این در حالی است که به گفته وی گاه یک روز برای دیدن آثار برخی استان‌های بزرگ کشور کفایت دارد. او افزود: بسیاری از استان‌ها بیش از آثار تاریخی دارای بافت طبیعی هستند و در این راستا برای سفر به آنها گردشگران بهتر است با ماشین شخصی سفر کنند تا بتوانند علاوه بر مشاهده آثار تاریخی، برای استفاده بهینه از وقت خود از مناظر طبیعی بی‌نظیر شهرهای اطراف مرکز استان‌ها نیز استفاده کنند. او ادامه می‌دهد: در ارتباط با اصفهان این نکته حایز اهمیت است که علاوه بر مناظر طبیعی در کل استان و شهر اصفهان، آثار تاریخی در خود نصف جهان بی‌شمار است و اگر آثار تاریخی و طبیعی دیگر شهرستان‌ها را به آن اضافه کنیم، یک هفته زمان برای مشاهده کل این آثار اندک است و اغلب گردشگران نیز با درک این تفاوت به‌یک‌بار سفر به اصفهان بسنده نمی‌کنند.زبان تاریخ شاید جایی در نام‌گذاشتن بر یکی از زیباترین شهرهای جهان لکنت گرفته و شهری که سیاحان آن را تمام دنیا دانسته‌اند را «نصف جهان» نام نهاده است که ۴۰۰ اثر تاریخی در جوار رودخانه‌ای که تمدن اصفهان در کنار آن شکل‌گرفته است را به چشم دیدا‌کنون با قطع شریان حیاتی نصف جهان که زندگی و شغل مردم اصفهان و حیات طبیعی و میراثی نصف جهان به آن وابسته است، در یک‌روند طبیعی سفره‌های آب زیرزمینی نیز خشک شده و ریزگردهای ناشی از خشکی رودخانه در استان اصفهان و ریزگردهای سمی تالاب گاوخونی نه‌تنها این تمدن کهن بلکه شهرهای اطراف را نیز در مخاطره جدی قرار داده است و مهم‌تر از همه اینکه آثار فرونشست مدتی است بر تن نحیف و رنجور آثار تاریخی اصفهان که خود از عدم بودجه کافی برای مرمت رنج می‌برد، نیز زخم نو می‌زند.کارشناسان زمین‌شناسی فروریزی‌های مختلف در نقاط مختلف اصفهان و ترک بر بدنه آثار تاریخی را از کنش‌های مرتبط با فرونشست زمین می‌دانند، رسانه‌ها در تلاش برای جلب‌توجه ملی به این مشکل ساختاری هستند و در این میان انکار برخی مسئولان و نسبت‌دادن فرو ریزش‌ها به فرسودگی شبکه فاضلاب و پوشاندن ترک‌های زمین با آسفالت تازه جای تعجب دارد. دراین‌ارتباط محمد اسلامی، کارشناس حوزه زمین‌شناسی در گفت‌وگو با خبرنگار فارس اظهار می‌کند: اینکه شرکت آب منطقه‌ای اصفهان نشست زمین در نقاط مختلف اصفهان را فروریزش نامیده و با فرونشست بی‌ارتباط دانسته است نیازمند بررسی کارشناسانه است؛ در حقیقت این شرکت به علت اصلی فروریزش نپرداخته است.وی با بیان اینکه ما با یک پدیده فرونشست نامتقارن روبرو هستیم، تأکید کرد: در حقیقت نرخ فرونشست در کوه صفه و دانشگاه صنعتی ارغوانیه تقریباً حدود صفر است؛ ولی در مناطقی دیگر مثل دشت حبیب‌آباد، نرخ فرونشست حدود ۱۸ سانتی‌متر است که این اختلاف نشست سبب بروز یک سری آسیب‌های شدید به تأسیسات داخل‌شهری یعنی لوله‌های فاضلاب، آب و گاز می‌شود و آن را تحت‌تأثیر خود قرار می‌دهد.این کارشناس زمین‌شناسی تأکید کرد: این اثرگذاری عاملی می‌شود که یا اتصال لوله‌ها از هم جدا شود و نشتی رخ دهد و در پی آن فروریزش پدیده آید و یا اینکه شکستگی در لوله ایجاد شود و مجدداً نشتی و فروریزش را به وجود آید؛ پس نمی‌توان الزاماً گفت که این پدیده‌ای مستقل و بدون ارتباط با فرونشست است؛ چراکه فروریزش به شکل مستقل و مستقیم ایجاد نمی‌شود؛ بلکه به شکل اثرات اولیه و ثانویه از فرونشست و آسیب به لوله‌ها حادث می‌شودا و تأکید کرد: بناهای تاریخی اصفهان از فرونشست بی‌نصیب نبوده‌اند و بیشترین فاجعه فرونشست را در بنای تاریخی مسجد سید می‌توان مشاهده کرد که ترک‌های بزرگ در همه جای این مسجد تاریخی از کف دیوارها، سقف‌ها و گنبدها توی ذوق هر بیننده می‌زند. اسلامی با بیان اینکه مسجد علی‌قلی آقا، مسجد جامع عتیق، مسجد حکیم، مسجد جامع عباسی و میدان نقش‌جهان همگی دارای ترک هستند و فرونشست بر جان آنها نشسته است، تأکید کرد: ناگفته نماند که در بخش مرکزی یا شمال شهر کمتر سازه‌ای هست که از دست فرونشست جان سالم برده باشد و اثر مخرب بر روی آن نباشد.

در صد و چهل و پنجمین جلسه علنی شورای اسلامی شهر اصفهان؛

تصویب خرید ۱۰۰ دستگاه اتوبوس برقی و دیزل در اصفهان

سخنگوی شورای اسلامی شهر اصفهان جزئیات صد و چهل و پنجمین جلسه علنی شورای اسلامی شهر اصفهان را تشریح کرد. علی صالحی در خصوص لوایح بررسی شده در صد و چهل و پنجمین جلسه علنی شورای اسلامی شهر اصفهان اظهار کرد: همکاران ما در موکب حضرت مسلم ابن عقیل در مجموعه معاونت‌ها و سازمان‌های شهرداری در خدمت‌رسانی به زوار اربعین در مرز چذابه و کربلا زحمات بسیار خوبی کشیدند. او افزود: در مرز چذابه از سوی وزارت کشور شهرداری اصفهان به‌عنوان متصدی تعیین شده بود و در تعدادی از خیابان‌های شهر کربلا نیز طی تعامل شهرداری کربلا و شهرداری اصفهان فرایند نظافت برعهده مدیریت شهری اصفهان قرار گرفته بود، در همین راستا امروز از عزیزان فعال در ایام اربعین به نمایندگی از تعداد قابل‌توجهی از افرادی که در این ایام به‌صورت داوطلبانه خدمت‌رسانی کرده بودند، تقدیر شد؛ این تقدیر به‌صورت نمادین بود، هرچند که اجر و مزد واقعی‌شان را از صاحب ایام اربعین دریافت کرده و خواهند کرد. سخنگوی شورای اسلامی شهر اصفهان تصریح کرد: تفریغ بودجه سال ۱۴۰۱ طبق زمان‌بندی که در قانون درآمد پایدار داریم، باید تا پایان شهریور سال جاری به تصویب می‌رسید، بنابراین امروز بعد از بررسی‌های کارشناسی و پایان کار حسابرس مستقل در جلسه علنی مطرح شد، هم گزارش حسابرسی و هم جنبه‌های عملیاتی تفریغ مورد بررسی قرار گرفت و در نهایت تفریغ بودجه و گزارش حسابرسی مربوط به شهرداری، سازمان‌ها و شرکت‌های تابعه و وابسته به تصویب شورای اسلامی شهر رسید. صالحی گفت: امروز لایحه تغییر بهره‌برداری از خانه تاریخی رشیدی از یکی از مجموعه‌های حوزه علمیه به مجموعه دیگری بررسی شد که به تصویب رسید. او ادامه داد: همچنین در جلسه امروز پیشنهاد خرید ۵۰ اتوبوس برقی و تعدادی شارژر مربوطه و ۵۰ اتوبوس دیزل بررسی شد که با قید تأکیدات و لزوم ارائه مستندات توسط شهرداری به تصویب رسید. سخنگوی شورای اسلامی شهر اصفهان اظهار کرد: دررابطه‌با اتوبوس‌های دیزل شورا اجازه داد تا ۱۰۰ دستگاه با توجه به نیاز شهر و آماده‌بودن این اتوبوس‌ها در شرکت ایران‌خودرو دیزل تأمین شود تا شهرداری بتواند طبق مجوز شورا اقدام به خرید کند و در ابتدای مهرافزایش ۵۰ تا ۱۰۰ دستگاه اتوبوس را در ناوگان فعال داشته باشیم. او گفت: در جلسه فهرست مؤسسات حسابرسی پیشنهادی در قالب لایحه‌ای جهت انجام اقدامات بازرسی و حسابرسی شرکت‌ها و سازمان‌های تابعه و وابسته شهرداری به تصویب اعضای شورای اسلامی شهر رسید.

تمام نهادها و مسئولان خود را پایبند به قوانین جاری کشور بدانند

رئیس شورای اسلامی شهر اصفهان با تأکید بر اینکه تمام نهادها، سازمان‌ها، افراد و مسئولان باید پایبند به قانون باشند، حتی اگر خلاف نظر و مصالح ما باشد، گفت: پایبندی به قانون به نفع کشور است.محمد نورصالحی با بیان اینکه سال جاری نیز شاهد حضور میلیونی شیعیان در صحنه اربعین بودیم، افزود: امروز جمعی از خدمتگزاران شهرداری اصفهان در خدمات‌رسانی به زوار اربعین حسینی در صحن شورای اسلامی شهر حضور پیدا کردند و گزارشی از روند خدمت‌رسانی به زائران ارائه شد. رئیس شورای اسلامی شهر اصفهان در بخش دیگری از نطق خود با تأکید بر اینکه تمام نهادها، سازمان‌ها، افراد و مسئولان باید پایبند به قانون باشند، حتی اگر خلاف نظر و مصالح ما باشد، تصریح کرد: امام خمینی (ره) بر رعایت قانون تأکید داشتند و ما نیز باید به آن پایبند باشیم. او گفت: اتفاقات خرد و درشت هرازگاهی در جامعه مطرح و سبب تشویش اذهان عمومی می‌شود، بنابراین همه ما باید خود را پایبند به قوانین جاری کشور بدانیم، زیرا این پایبندی به قانون به نفع کشور است.

روی خط شورا

تبیین اقدامات و خدمات انجام شده در شهر

گروه اصفهان: رئیس مرکز پژوهش‌های شورای اسلامی شهر اصفهان ۶۰ سؤال را به‌عنوان آزمون تبیینی شهرداری اصفهان مطرح کرد و گفت: از جمله دلایل مهمی که به نارسایی دامن می‌زند، وجود نگاه بخشی‌نگر در اجرا و بالتبع ارائه گزارش‌های بخشی‌نگر و صرفاً عملکردی بدون توجه به تبیین دستاورد آن اقدامات است.مصطفی نباتی‌نژاد با بیان اینکه در اولین نطق سال پایانی این دوره از شورا به پیشگاه شهروندان و فرهیخته شهرم سلام و درود و آرزوی روزهایی سراسر سرور و موفقیت برایشان دارم، اظهار کرد: تابلوی روزشمار معکوس خدمت، زودتر از آنچه که فکرش را کردیم و می‌کنیم گذشت و باقی‌مانده آن هم می‌گذرد و به قول شاعر هر کسی نغمه خود می‌خواند و از صحنه هم خواهد رفت. او افزود: وظیفه ما نباید چیزی جز خدمت صادقانه و بی‌منت باشد که امیدواریم هم همین‌گونه بوده و خواهد بود، تا سرانجام ما هدیه الهی رستگاری باشد. رئیس مرکز پژوهش‌های شورای اسلامی شهر اصفهان تصریح کرد: در کنار تمرکز بر خدمت صادقانه، تبیین اقدامات و خدماتی که انجام شده و می‌شود، وظیفه‌ای قطعی و غیرقابل‌تردید است؛ چرا که موکل حق دارد بداند وکیل او چه می‌کند. نباتی‌نژاد گفت: در این زمینه به‌رغم تمام زحماتی که انجام شده است و وظیفه خود می‌دانیم قدردانی کنیم، باز هم به دلایل مختلف سیستمی و محیطی حق مطلب ادا نشده است که نمود آن را در بی‌اطلاعی مردم، نخبگان و حتی همکاران شهرداری و حتی برخی مدیران خود این بدنه می‌دانیم.او با تأکید بر اینکه چند روز قبل رئیس شورا روایت خود را از مواجهه توأم

با شگفتی یکی از همین مدیران شهرداری در بازدید از خط دوم قطار شهری اعلام می‌کردند که برای ما هم تعجب‌آور بود، تصریح کرد: از جمله دلایل مهمی که به این نارسایی دامن می‌زند، وجود نگاه بخشی‌نگر در اجرا و بالتبع ارائه گزارش‌های بخشی‌نگر و صرفاً عملکردی بدون توجه به تبیین دستاورد آن اقدامات است. رئیس مرکز پژوهش‌های شورای اسلامی شهر اصفهان تأکید کرد: باید بدانیم مردم بین ارکان مختلف حاکمیتی هم بعضاً تفکیک قائل نیستند و مهم برای آن‌ها پیامدها و حل مسائل کلان و خردی است که شبانه‌روز دامن‌گیر آن‌ها است؛ چه برسد به اینکه بدانند در مارپیچ بروکراسی خودساخته ما چه خبر است و کدام بخش معاونت است و کدام بخش مدیریت و کدام بخش سازمان و یا شرکت و همچنین چه کسی معاون است و چه کسی مدیر ارشد و کداممان رئیس اداره‌ایم و کداممان مسئول و یا کارشناس؛ و صدالبته دلیلی هم ندارد بدانند. مهم حلاوت رفع مشکلات آن‌ها است.

ادعای شهرسازی الکترونیک داریم

گروه اصفهان: رئیس کمیسیون عمران، معماری، شهرسازی و بافت تاریخی شورای اسلامی شهر اصفهان گفت: پس از سه سال، پیشنهاد می‌کنیم منطقه ۳ شهرداری این کلان‌شهر که بیش از ۷۰ درصد بافت آن تاریخی است را شهرداری بافت تاریخی کنیم، در این صورت شهر چهاردهم در کشور خواهیم شد که چنین اقدامی انجام می‌دهد. رسول میرباقری با بیان اینکه جلسه‌ای در خصوص بررسی آخرین وضعیت شهرسازی الکترونیکی و سرای ۱۰ برگزار شد، گفت: در ماه‌های اخیر سرعت سرای ۱۰ پایین آمده بود، اما اکنون به حد قابل‌قبولی رسیده است. نقشه‌های پیش تفکیک نیز مشکلات زیادی را برای شهروندان ایجاد کرده بود که این موضوع نیز با هماهنگی سازمان نظام‌مهندسی بررسی و برطرف شد؛ در همین راستا اتفاقات خوبی رقم خورد که از مدیران حوزه شهرسازی الکترونیک تشکر می‌کنم. او ادامه داد: ۱۶ برنامه جدید در دستور کار شهرسازی الکترونیک است که از همکاران این حوزه خواستیم تا هفته آینده برنامه زمان‌بندی برای اجرای این برنامه‌های جدید را به شورا ارسال کنند تا به‌تدریج شاهد رفع مشکلات مردم در حوزه شهرسازی باشیم. رئیس کمیسیون عمران، معماری، شهرسازی و بافت

تاریخی شورای اسلامی شهر اصفهان خاطرنشان کرد: شهروندان در حوزه آتش‌نشانی نیز ۱۴ مشکل ارائه کرده بودند که مقرر شد تا دو هفته آینده برنامه آن به کمیسیون ارائه شود. میرباقری با انتقاد از کاهش‌نیافتن مراجعات مردم در حوزه شهرسازی الکترونیک اظهار کرد: آیا توانستیم با استفاده از سامانه سرای ۱۰ مراجعات مردم به شهرسازی را کم و مدت‌زمان صدور پروانه را کاهش دهیم؟ اتفاقات خوبی را در این زمینه شاهد نیستیم. او افزود: امروز گرفتن پایان کار مشکل بزرگ‌تری از صدور پروانه است، در این زمینه مراجعات بیشتر شده و ادعای شهرسازی الکترونیک داریم، بنابراین از معاونت شهرسازی درخواست داریم که گزارشی در خصوص روند کاهش مراجعات مردم و کاهش زمان صدور پروانه و پایان کار ارائه کند. رئیس کمیسیون عمران، معماری، شهرسازی و بافت تاریخی شورای اسلامی شهر اصفهان با اشاره به بازدید از حلقه چهارم ترافیکی گفت: جبهه شرقی حلقه، به‌صورت کامل آزادسازی شده و ساخت تأسیسات آغاز شده است، فقط دو پلاک از جبهه غربی باقی‌مانده است که خواهش می‌کنم واحد حقوقی و مالی دراین‌خصوص زودتر اقدام کنند. میرباقری با اشاره به جلسه بررسی آخرین وضعیت سالن اجلاس گفت: مقرر شده که شرکت نیک‌اندیش کار را پیش ببرد، از سرعت کار در این پروژه راضی نیستیم و بنا شد که این شرکت سرعت کار را به حد قابل‌قبول برساند. او گفت: تعدادی از پروژه‌ها گویا مشکل کامل‌شدن طرح در فاز ۲ را دارند، همچون پروژه پل‌های چندسطحی شهید فخری‌زاده، باغ مشاهیر، پارک حسین‌آباد، پردیس خانواده محور منطقه ۱۴ که از جمله این طرح‌ها هستند، درخواست داریم که اگر کمبود نیرو وجود دارد، تکمیل کنند، زیرا پروژه‌های کلان به‌خاطر تکمیل‌نشدن فاز ۲ پیش نمی‌رود. رئیس کمیسیون عمران، معماری، شهرسازی و بافت تاریخی شورای اسلامی شهر اصفهان با اشاره به مشکلات همیشگی اداره بافت تاریخی بیان کرد: نسبت به کارهای خوبی که در حوزه بافت تاریخی انجام شده ناسپاسی نمی‌کنیم و در این زمینه قدردان هستیم، زیرا بودجه خوب در نظر گرفته شده و پروژه‌های خوبی در حوزه بافت تاریخی ایجاد شده است، اما ۳۳ وظیفه در زمینه بافت تاریخی در دیگر شهرها انجام می‌شود. میرباقری تصریح کرد: استفاده از مردم و شرکت‌های بزرگ در حوزه مسئولیت اجتماعی مهم است، فولاد مبارکه و پالایشگاه شهرداری را تنها نگذارند، اما در حوزه مسئولیت اجتماعی نسبت به بافت تاریخی دغدغه ندارند و بار را بر دوش شهرداری گذاشته‌اند. او ادامه داد: پس از سه سال، پیشنهاد می‌کنیم منطقه ۳ شهرداری اصفهان که بیش از ۷۰ درصد بافت آن تاریخی است را شهرداری بافت تاریخی کنیم، در این صورت شهر چهاردهم در کشور خواهیم شد که چنین اقدامی انجام می‌دهد. رئیس کمیسیون عمران، معماری، شهرسازی و بافت تاریخی شورای اسلامی شهر اصفهان گفت: در خصوص متولی بافت تاریخی فقط یک حکم صادر شده است که امیدواریم این حوزه به نتیجه برسد تا پس از بیست سال متولی خوبی را در حوزه بافت تاریخی داشته باشیم.

استان

پیشرفت ۳۰ درصدی گذر صنایع‌دستی در اصفهان

مدیر منطقه ۳ شهرداری اصفهان از پیشرفت ۳۰ درصدی عملیات سنگ‌فرش گذر صنایع‌دستی اصفهان در پارک شهید رجایی اصفهان خبر داد. روح‌الله ابوطالبی اظهار کرد: یکی از اقدامات مهم منطقه ۳ شهرداری اصفهان توسعه محورهای گردشگری در بافت تاریخی است و در این راستا اقداماتی همچون پیاده‌راه‌سازی خیابان حافظ، تکمیل سرویس بهداشتی مناسب با استانداردهای روز در پارک توحیدخانه و نیز احداث گذر صنایع‌دستی در پارک شهید رجایی در حال اجرا است. او افزود: گذر صنایع‌دستی حدفاصل خیابان باغ گلدسته و چهارباغ عباسی ایجاد می‌شود و در آن رویدادهای فرهنگی، هنری و گردشگری با محوریت صنایع‌دستی اجرا می‌شود. مدیر منطقه ۳ شهرداری اصفهان با اشاره به پیشرفت ۳۰ درصدی سنگ‌فرش کف محور این گذر تأکید کرد: حدود ۲۰۰۰ مترمربع این محور با اجرای ۲۰۰ متر سنگ جندق (سنگ مرغوب) به ضخامت هفت سانتی‌متر در دو محور مسیر رفت‌وبرگشت حدفاصل باغ گلدسته تا چهار باغ عباسی در حال انجام است. ابوطالبی گفت: مبلغ قرارداد این مجموعه حدود چهار میلیارد و ۷۰۰ میلیون تومان است و مدت‌زمان اجرای این پروژه تا پایان شهریور جاری در نظر گرفته شده است. او با اشاره به اینکه سازمان زیباسازی نصب نمادها، مجسمه و نورپردازی این محل را بر عهده دارد، ادامه داد: یکی از دلایل تغییر سنگ‌فرش این گذر فرسوده‌شدن سنگ‌فرش بتونی این محل به‌منظور افزایش ایمنی و زیبایی این گذر بود که تا کنون ۳۰ درصد پیشرفت داشته است. مدیر منطقه ۳ شهرداری اصفهان خاطرنشان کرد: پس از پایان عملیات سنگ‌فرش نصب نمادها و المان‌های شهری این گذر آغاز می‌شود.

عملیات ترازیابی دقیق از محدوده و حریم شهر اصفهان انجام شد

دستیار ویژه شهردار در امور هوشمندسازی و مدیرعامل سازمان فناوری اطلاعات و ارتباطات شهرداری اصفهان گفت: عملیات ترازیابی دقیق از محدوده و حریم شهر اصفهان همراه با محدوده رینگ چهارم (حفاظتی) که از سال ۱۴۰۱ آغاز شده بود، تابستان سال جاری پایان پیدا کرد. سعید فردانی اظهار کرد: امروزه عملیات ترازیابی دقیق به‌عنوان یکی از زیرساخت‌های خدمات مکان محور، نقش بسیار پررنگی در مدیریت بهینه شهر و ارائه خدمات مطلوب در بخش‌های مختلف شهرداری برای ارائه خدمات به شهروندان دارد. او افزود: از سال ۱۴۰۱ تاکنون بالغ‌بر ۲۵۰۰ سازه مبنای ارتفاعی در تمام شهر اصفهان با انجام عملیات ترازیابی دقیق به طول ۳۵۰ کیلومتر، پس از احداث مختصات دقیق ارتفاعی گرفته‌اند. دستیار ویژه شهردار در امور هوشمندسازی و مدیرعامل سازمان فناوری اطلاعات و ارتباطات شهرداری اصفهان گفت: در حال حاضر کارشناسان متخصص نقشه‌برداری و عمرانی با استفاده از این زیرساخت به‌صورت قابل‌توجهی سریع‌تر، دقیق‌تر و با هزینه کمتر، به‌صورت یکپارچه بر اساس آخرین استانداردهای روز جهانی به جمع‌آوری داده‌های موردنیاز می‌پردازند.

مقابله با خشکی درختان در منطقه ۹ اصفهان با تدابیر ویژه

مدیر منطقه ۹ شهرداری اصفهان گفت: در راستای حفظ و نگهداری بهتر فضای سبز، عملیات شست‌وشوی سطح برگ‌ها باحالت ضربدری و زیکزاکی در سطح درختان با پاشش آب برای بهبود سطح جذب نور و فتوسنتز و کیفیت درختان سطح منطقه در حال انجام است. سیدسلمان قاضی‌عسگر اظهار کرد: درختان و درختچه‌ها بیشترین نقش را در کنترل آلودگی هوا و تولید اکسیژن در اکوسیستم شهری دارند، با شست‌وشو و رفع آلودگی سطح برگ‌ها در بهبود روند چرخه فتوسنتز گیاه و در نهایت به زیبایی بصری شهر کمک می‌شود. او افزود: در راستای حفظ و نگهداری بهتر فضای سبز، آراستگی فضای سبز عمومی و زدودن غبار و آلودگی از چهره ظاهری، طراوت بخشیدن به درختان و درختچه‌ها، عملیات شست‌وشوی سطح برگ‌ها باحالت ضربدری و زیکزاکی در سطح درختان با پاشش آب جهت بهبود سطح جذب نور و فتوسنتز و کیفیت درختان سطح منطقه در حال انجام است.

مزایده عمومی یک مرحله ای
فراخوان آگهی مزایده واگذاری اجاره بهاء یکساله دفتر اعزام آمبولانس متوفی (بخش خصوصی) مناطق پنجگانه سطح شهر واقع در سازمان آرامستان شهر نجف آباد

نوبت اول

شهرداری نجف آباد در نظر دارد **فراخوان آگهی مزایده واگذاری اجاره بهاء یکساله دفتر اعزام آمبولانس متوفی (بخش خصوصی) مناطق پنجگانه سطح شهر واقع در سازمان آرامستان شهر نجف آباد** از طریق برگزاری مزایده عمومی ، به افراد واجد شرایط ، بر اساس قیمت پایه کارشناسی رسمی دادگستری و حسب مشخصات موجود در مدارک پیوست مزایده به شماره سیستمی ۵۰۰۳۰۹۰۲۸۶۰۰۰۰۱۵ را از طریق سامانه تدارکات الکترونیکی دولت برگزار نماید.
کلیه مراحل برگزاری فراخوان از دریافت و تحویل اسناد فراخوان تا بازگشایی پاکت‌ها از طریق درگاه سامانه تدارکات الکترونیکی دولت (ستاد) به آدرس www.setadiran.ir انجام خواهد شد.
متقاضیان شرکت در فراخوان در صورت عدم عضویت در سامانه، نسبت به ثبت نام و دریافت گواهی امضای الکترونیکی (به صورت برخط) برای کلیه صاحبان امضای مجاز و مهر سازمانی اقدام لازم را به عمل آورند.
مواعد زمانی:
– تاریخ انتشار فراخوان : نوبت اول چاپ روز دوشنبه مورخ ۱۴۰۳/۰۶/۱۹ و نوبت دوم چاپ روز چهارشنبه مورخ ۱۴۰۳/۰۶/۲۸
– مهلت دریافت اسناد فراخوان: تا ساعت ۱۹ روز یکشنبه مورخ ۱۴۰۳/۰۷/۰۱
– مهلت ارسال پیشنهادات: تا ساعت ۱۹ روز پنجشنبه مورخ ۱۴۰۳/۰۷/۱۲
– زمان بازگشایی پاکت ها: ساعت ۱۵ روز شنبه مورخ ۱۴۰۳/۰۷/۱۴
نوع و مبلغ تضمین شرکت در فرایند ارجاع کار: شرکت کنندگان باید مبلغ ۹۰/۰۰۰/۰۰۰ ریال به عنوان سپرده شرکت در مزایده را حسب مدارک پیوست ، به صورت وجه نقد به حساب سپرده شماره ۲ / ۹۱۰۷۴۷۰ / ۱۰ یا شماره شبا IR۰۵۰۷۰۰۰۰۱۰۰۰۲۲۹۱۰۷۴۷۰۰۰۲ شهرداری نزد بانک رسالت واریز و یا معادل آن ضمانتنامه معتبر بانکی با اعتبار حداقل ۳ ماهه از زمان آگهی مزایده بعنوان ضمانت شرکت در مزایده تهیه و بارگذاری نمایند و سپس اصل ضمانتنامه و یا تاییدیه وصول مبلغ سپرده را قبل از بازگشایی پیشنهادات به واحد امورقراردادهای شهرداری مرکزی نجف آباد ارسال نمایند.
اطلاعات تماس و آدرس دستگاه : نجف آباد خیابان امام خمینی (ره) ، شهرداری مرکزی کدپستی: ۸۵۱۴۶-۱۴۶۶۱ تلفن: ۳-۴۲۶۴۰۰۴۱-۰۳۱
مشخصات شهرداری : شناسه ملی : ۱۴۰۰۰۲۷۷۳۷۸ کد اقتصادی : ۴۱۱۴۴۳۷۱۷۳۱۶ شماره ثبت : ۰۹۰۰۵۴۴
م الف: ۱۷۸۳۴۱۶
عباس مرادی- شهردار نجف آباد

فراخوان مناقصه عمومی یک مرحله ای

نوبت اول

شرکت مشعل پویا اسپادانا (زیر مجموعه هلدینگ پترو پالایش اصفهان) در نظر دارد مناقصه عمومی ساخت و فرم دهی ۳۰ عدد عدسی را برگزار نماید.
آخرین مهلت زمانی دریافت اسناد مناقصه: تا ساعت ۱۵:۰۰ روز یکشنبه تاریخ ۱۴۰۳/۰۶/۲۵
آخرین مهلت زمانی ارائه پیشنهاد و ارسال پاکات مناقصه: ساعت ۱۲:۰۰ روز پنجشنبه تاریخ ۱۴۰۳/۰۷/۰۵
هزینه درج آگهی روزنامه به عهده برنده مناقصه می باشد.
موضوع مناقصه: ساخت و فرم دهی ۳۰ عدد عدسی مطابق شرح و مشخصات فنی
مبلغ تضمین شرکت در مناقصه: ۱,۰۳۰,۰۰۰,۰۰۰ ریال
نشانی محل دریافت و تحویل اسناد مناقصه:
مناقصه گران میتوانند جهت دریافت و تحویل اسناد مناقصه نماینده خود را به همراه معرفی نامه به امور حقوقی و قراردادها شرکت مشعل پویا اسپادانا (به نشانی اصفهان، بزرگراه آزادگان، بلوار شرکت پخش فرآورده های نفتی
تلفن: ۰۳۱۹۱۰۹۴۴۴۰ داخلی ۲۴۰۴ و ۲۴۰۱) مراجعه و یا درخواست کتبی فروشنده به آدرس ایمیل به نشانی Monaghese@mashalpouya.ir ارسال و نسبت به دریافت اسناد مناقصه اقدام نماید.
امور حقوقی و قراردادهای شرکت مشعل پویا اسپادانا

دوشنبه| ۱۹ شهریور ۱۴۰۳ | سال بیستم | شماره ۴۹۸۳
شماره ارسال پیامک: ۳۰۰۰۷۴۴۶ | تلفن ارتباط خوانندگان: ۳۶۲۹۳۷۵۰
اصفهان امروز
www.esfahanemrooz.ir
info@esfahanemrooz.ir
برای پیگیری جدیدترین اخبار در سایت اصفهان امروز اسکن کنید

خبر

عوارض کوله‌پشتی سنگین دانش‌آموزان، از قوز تا کمردرد

زمانی که کوله پشتی سنگین باشد حجم باری بر شانه و کمر کودک تحمیل می‌شود که هنوز بدن وی آمادگی کافی برای تحمل آن را ندارد، کمترین و اولین عارضه این‌کار دردهای کمر و پشت کودک است. به گزارش فارس، با نزدیک‌شدن به سال تحصیلی جدید کوله‌پشتی یکی از ضروری‌ترین وسایلی است که والدین برای فرزندان خود تهیه می‌کنند. مهم‌ترین نکته این است که کیف مدرسه با جثه کودک همخوانی داشته باشد. یک دانش‌آموز با وزن ۳۰ کیلوگرم ممکن است هر روز کیفی به وزن ۱۰ کیلوگرم به مدرسه ببرد. این مسأله باتوجه‌به اینکه دانش‌آموزان حدود ۴ تا ۶ ساعت در مدرسه حضور دارند، می‌تواند فشار زیادی به بدن آن‌ها وارد کند؛ بنابراین، ضروری است که والدین سعی کنند وسایل دانش‌آموزان را تاحدامکان سبک و کم کنند. استفاده از کوله‌پشتی نامناسب عارضه‌هایی برای کودک به همراه دارد که می‌تواند باعث آسیب به بدن کودک شود. یک متخصص ارتوپد در این زمینه گفت: اگر دانش‌آموزان مجبور به حمل وسایل زیاد هستند، توصیه می‌شود از کیف‌های چرخ‌دار استفاده کنند. کوله‌پشتی‌ها باید طراحی مناسب داشته باشند و به‌صورت قرینه و با دو بند شانه‌ای باشند تا فشار بر روی یک شانه متمرکز نشود. این امر از ایجاد مشکلاتی مانند انحراف ستون فقرات و دردهای مزمن جلوگیری می‌کند. او تصریح می‌کند که برخی از کوله‌پشتی‌ها بندهای تکی دارند و یک‌طرفه پوشیده می‌شود، این نکته هم می‌تواند به شانه‌ها آسیب وارد کند. محمدتقی حلی‌ساز، متخصص طب فیزیکی نیز در این باره می‌گوید: کوله‌پشتی باید به شکلی انتخاب شود که از قوسی که در کمر وجود دارد پایین‌تر نیاید و زمانی که به طور چشمی نگاه می‌کنید از حد معمول پایین‌تر نباشد. او با اشاره به این که کیف یا کوله‌پشتی سنگین فشار زیادی به کمر وارد می‌کند ادامه داد: به طور مثال بندهایی که کوله‌پشتی را نگه می‌دارد نباید کمتر یا بیشتر از حد معمول باشد. حلی‌ساز تأکید کرد: کوله‌پشتی‌هایی که بندهای باریک دارند فشار زیادی به شانه‌های کودک وارد می‌کنند، بند استاندارد کوله‌پشتی باید بین پنج تا هفت سانتی‌متر باشد و بهتر است بندی در کمر داشته باشد تا روی کمر کودک قفل شود تا حین راه‌رفتن مدام به کمر کودک ضربه وارد نکند. این متخصص طب فیزیکی قوز کردن دومین عارضه استفاده نامناسب از کوله‌پشتی است که این متخصص طب فیزیکی به آن اشاره کرد و ادامه داد: دردهای کمری در افرادی که زمینه‌های ژنتیکی دارند، با استفاده از کوله‌پشتی نامناسب تشدید می‌شود. او با تأکید بر اینکه انتخاب کوله‌پشتی یکی از مهم‌ترین انتخاب‌ها در خرید است که باید با تمرکز بیشتر انجام شود، گفت: ایجاد احساس خستگی در مدرسه و پس از بازگشت به منزل از دیگر مشکلات استفاده از کوله‌پشتی نامناسب و با وزن بالاست.

اهدا ۲۵ هزار و ۱۹۰ واحد خون توسط اصفهانی‌ها در ماه‌های محرم و صفر

مدیرکل انتقال خون اصفهان گفت: مردم این استان ۲۵ هزار و ۱۹۰ واحد خون در ماه‌های محرم و صفر به نیازمندان اهدا کردند. به گزارش اصفهان امروز، کیان دهراب پور توضیح داد: در پویش اهدای خون، فرهنگ حسینی، نذر عاشقان، اهدا کنندگان از ۱۷ تیرماه تا ۱۴ شهریور ماه به یکی از ۱۱ مرکز اهدای خون استان اصفهان مراجعه کردند که از این تعداد ۲۵ هزار و ۱۹۰ نفر موفق به اهدای خون شدند. او ادامه داد: ذخیره خون استان اصفهان در زمان حال ۲ هزار و ۱۳۴ واحد و معادل ۵.۲۹ روز می‌باشد که حداقل استاندارد ذخیره خون به روز، هشت روز است. مدیرکل انتقال خون استان اصفهان تصریح کرد: در روزهای پایانی شهریور ماه به دلیل بیشتر شدن مسافرت‌ها، احتمال مراجعه کمتر برای اهدای خون وجود دارد اما نیاز بیماران به فرآورده های خونی حداقل ثابت می‌باشد که لازم است اهداکنندگان خون با هر گروه خونی به مراکز اهدای خون استان مراجعه تا خللی در خدمت رسانی به بیماران ایجاد نشود.

تأثیر سوابق تحصیلی بر تقسیم رتبه‌های برتر در سراسر کشور

معاون آموزش متوسطه اداره کل آموزش‌وپرورش استان اصفهان گفت: تأثیر سوابق تحصیلی در آزمون کنکور سراسری موجب شده است، رتبه‌های برتر کنکور در سال جاری میان استان‌ها تقسیم شوند و حتی مناطق کم برخوردار نیز در سطح کشور رتبه‌هایی را کسب کردند که در رتبه‌های کمتر از سه هزار بیشتر خود را نشان می‌دهد. سید احمدرضا بنی‌لوحی در گفت‌وگو با ایمنا با بیان اینکه در سال‌های اخیر کسب رتبه‌های استانی و ملی دانش‌آموزان اصفهانی در حال پیشرفت بوده و روندی رو به رشد داشته است، همچنین امیدواریم این رشد همچنان ادامه پیدا کند، اظهار کرد: به لطف خدا و با تلاش دانش‌آموزان، در سال جاری نیز استان اصفهان رتبه سوم کشوری را در تعداد رتبه برتران کنکور سراسری کسب کرد که مایه افتخار است. او با اشاره به تأثیر سوابق تحصیلی دانش‌آموزان در نتایج آزمون کنکور سراسری افزود: بحث تأثیر سوابق تحصیلی در آزمون کنکور سراسری موجب شده است، رتبه‌های برتر کنکور سراسری در سال جاری میان استان‌ها تقسیم شوند و حتی مناطق کم برخوردار نیز در سطح کشور رتبه‌هایی را کسب کردند که در رتبه‌های کمتر از سه هزار بیشتر خود را نشان می‌دهد؛ امیدواریم اگر این قانون دارای ضعفی است، رفع شود.

کلاس اول و دغدغه چالش‌برانگیز جدایی از والدین

کلاس اول و جدایی کودکان از والدین همواره از جمله مهم‌ترین دغدغه‌های والدین بوده است و همچنان در روز اول مدرسه، شاهد بی‌تابی، گریه و پریشانی کودکان بسیاری هستیم که از فراغ والدین خود و حضور در مدرسه بدون آنها، واهمه دارند، بنابراین آماده کردن فرزندان برای حضور در مدرسه از اهمیت بالایی برخوردار است.

به گزارش ایمنا، هر سال در روز نخست بازگشایی مدارس به ویژه برای کلاس اولی‌ها، والدین شاهد بی‌تابی فرزندان خود هستند که این موضوع حضور آنها در مدرسه را با مشکل مواجه می‌کند و منجر به نگرانی هرچه بیشتر والدین می‌شود، اما والدین می‌توانند با استفاده از راهکارهایی کودک خود را برای این جدایی آماده کنند.

کودکانی که وابستگی شدیدی به والدین خود داشته باشند، برای حضور در مدرسه پریشانی شدید عاطفی و خلقی و احساساتی مانند اضطراب، نوسانات خلقی، افسردگی یا علائم فیزیکی مانند درد یا خستگی را تجربه می‌کنند، همچنین سعی دارند که والدین خود را متقاعد کنند که در خانه بمانند و بیرون نروند، همچنین کودک وابسته ممکن است از مدرسه فرار کند و غیبت خود را از والدین پنهان کند. ارتباط کودک با والدین، از دوران نوزادی شکل می‌گیرد و این ارتباط نقش بسیار مهمی در توسعه روانی و اجتماعی او خواهد داشت، در دوره‌های ابتدایی زندگی، پدر و مادر و به ویژه مادر به‌عنوان منبع اصلی احساس امنیت و اعتماد به نفس برای کودکان خواهند بود، اما این ارتباط اولیه می‌تواند به یک وابستگی طولانی‌مدت و کاهش نیافتن وابستگی به والدین منجر شود و در چنین موقعیتی کودک تصور می‌کند که برای داشتن احساس امنیت همیشه باید در کنار والدین خود حضور داشته باشد. احساس نیازمندی یکی از عوامل مهمی است که وابستگی کودکان به مادر را تشویق می‌کند و در دوران کودکی این نیازمندی‌ها می‌تواند به شکل مختلف عاطفی و فیزیکی بروز کند، همچنین این مسئله در سنین بالاتر سبب می‌شود تا همواره مادر منبع رفع نیاز باشد و کودک از ترس برآورده نشدن نیازهای خود، به مادر وابستگی بیش از حد پیدا کند. هنگامی که کودکان به والدین خود وابسته می‌شوند، هرگونه تجربه یا ایده‌ای از جدایی می‌تواند به ایجاد ترس و ناامنی در آنها بینجامد، کودکان به دلیل اینکه درحال توسعه و یادگیری هستند به امنیت و ثبات نیاز دارند و نیاز به امنیت ممکن است زمان جدا شدن کودک از مادر نقض شود و تجربه‌های گذشته کودکان نیز می‌تواند ترس از جدایی را تقویت کند. در این میان ورود به مدرسه برای کودک تغییری بزرگ در محیط زندگی او است که کودک از یک محیط آشنا و کنترل شده به محیطی جدید و ناشناخته منتقل می‌شود و این موضوع برای او به معنای جدایی از مادر و پدر برای مدت طولانی‌تری است.

نحوه تربیت و رفتار والدین؛ ریشه اصلی وابستگی کودک

شقایق چگونی، روانشناس و مشاور کودک و نوجوان در گفت‌وگو با ایمنا با بیان اینکه هر فرد در مقطعی از زمان به یک فرد یا حتی موقعیتی وابسته می‌شود و این موضوعی طبیعی است، اظهار کرد: انسان در ابتدایی‌ترین مرحله زندگی، به مادر خود وابسته می‌شود و این وابستگی در بازه زمانی یک تا سه سالگی شدت خواهد داشت و علائم آن شامل تجربه اضطراب، پریشانی، بی‌تابی، گریه کردن و داشتن احساس ناامنی هنگام جدایی از مادر یا والدین می‌شود. او افزود: گاهی اوقات وابستگی به مادر یا هر دو والد در فرزند به نوعی تشدید می‌شود که عملکرد او را تحت تأثیر قرار می‌دهد و نمونه بارز تحت تأثیر قرار گرفتن عملکرد کودک، هنگام رفتن آغاز دوران تحصیل است، در واقع کودک هنگام قرارگیری در این موقعیت از خود مقاومت نشان می‌دهد تا از والد یا والدین خود جدا نشود و حتی ممکن است محلی که در آن حضور پیدا کرده را ترک کند. روانشناس و مشاور کودک و نوجوان با بیان اینکه جدایی کودک از والد یا والدین خود به‌ویژه برای آغاز تحصیل در مدرسه مهم‌ترین مشکلی است که بسیاری از خانواده‌ها با آن روبه‌رو می‌شوند، تصریح کرد: برخی از کودکان نمی‌توانند قبول کنند که نیمی از روز خود را بدون در کنار پدر یا مادر بودن طی کنند، از همین رو دست به بهانه‌جویی می‌زنند و بسیاری اوقات رفتارهایی نامناسب از خود نشان می‌دهند. چگونی با اشاره به اینکه احساس ناامنی کودکان برای آغاز سال تحصیلی یا رفتن به پیش دبستانی و کلاس‌های فوق برنامه امری طبیعی و بی‌تابی آنها قابل درک است، ادامه داد: به طور کلی ریشه اصلی این وابستگی در نوع تربیت والدین مشاهده می‌شود و هنگامی که والدین و به ویژه مادر در طول تربیت کودک او را از خود حتی برای لحظه‌ای جدا نکرده باشد، طبیعی است که کودک به او وابستگی زیادی پیدا کند.

چگونه فرزند خود را برای کلاس اول آماده کنیم؟

او با بیان اینکه والدین از کودکی باید فعالیت‌هایی انجام دهند که از وابستگی کودک کم کند، گفت: به همین منظور والدین می‌توانند فرزند خود را برای چند ساعت از روز به بستگان قابل اعتماد مانند پدربزرگ یا مادربزرگ بسپارند و هنگامی که کودک تجربه کند برای او بدون والدین تفاقی نمی‌افتد و والدین به سراغ او می‌روند، حساس وابستگی کمتری را تجربه می‌کند. روانشناس و مشاور کودک و نوجوان اضافه کرد: تصویرسازی ذهنی برای کودکان از جمله دیگر عوامل تأثیرگذار در کاهش وابستگی آنها به شمار می‌رود و والدین می‌توانند با تعریف کردن اتفاقاتی از پیش دبستانی یا مدرسه و دوران تحصیل خود برای کودک، او را برای چنین شرایطی آماده کنند و اضطراب آنها را از ناشناخته بودن محیط کاهش دهند، البته والدین باید توجه داشته باشند که زیاده‌روی در تصویرسازی ذهنی برای کودکان از مدرسه یا پیش دبستانی می‌تواند منجر به موضع‌گیری کودک شود. چگونی افزود: در صورت که وابستگی کودک به والد یا والدین خود بسیار زیاد باشد، والدین می‌توانند فرزند خود را در قالب بازی برای مدرسه و پیش دبستانی آماده کنند و به این منظور آنها می‌توانند در نقش یک معلم حاضر شوند و فرزند خود را از ابتدای روز در نقش یک مادر یا پدر برای مدرسه آماده و سپس او را به دست معلم بسپارند و کودک مدت زمانی را با والدین خود در نقش معلم سپری کند. او با بیان اینکه با داشتن خلاقیت والدین می‌توانند استرس، اضطراب و وابستگی کودک خود را به میزان زیادی کاهش دهند، خاطرنشان کرد: در صورتی که وابستگی کودک به والدین بسیار زیاد باشد، والدین می‌توانند وسیله‌ای مانند یک عکس، گیر سر یا حتی یک خوراکی را به عنوان نمادی از خود به فرزند بدهند تا آن را همراه داشته باشد و با دیدن آن احساس کند که والدین در کنار او حضور دارند.

نقش پیش دبستانی در کاهش وابستگی کودک

سایه محبی، روانشناس و مشاور خانواده در گفت‌وگو با ایمنا با اشاره به اینکه وابستگی بیش از حد کودک به نزدیکان می‌تواند او را در معرض اختلالات رشد قرار دهد، اظهار کرد: در صورتی که کودک وابستگی زیادی به اطرافیان و به ویژه والدین خود داشته باشد، در انجام فعالیت‌های روزانه خود، دوست‌یابی، رفتن به مدرسه و حتی بازی دچار مشکل می‌شود و اعتماد به نفس و استقلال او تحت تأثیر این وابستگی قرار می‌گیرد. او با بیان اینکه دوران پیش دبستانی و مهدکودک اتفاقی است که می‌تواند جدایی را برای کودکان آسان‌تر کند، چراکه کودک در این دوره در محیطی غیررسمی و راحت جدایی از والدین را تمرین می‌کند، افزود: توصیه می‌شود به منظور افزایش مهارت تعامل کودک و کاهش استرس و اضطراب جدایی، کودک پیش از آغاز مدرسه به مهدکودک و پیش دبستانی فرستاده شود و در کلاس‌های فوق برنامه بدون همراهی والدین خود حضور یابد. روانشناس و مشاور خانواده تصریح کرد: در این میان برخورد اولیه کودک با محیط تحصیل خود از اهمیت بالایی برخوردار است و توصیه می‌شود هنگامی که کودک برای نخستین بار با والدین خود در محیط مدرسه حضور پیدا می‌کند، هنگام جدایی، والدین با خوشحالی و چهره‌ای زیبا از کودک خود خداحافظی کنند و نگرانی، استرس، ناراحتی و غم از خود بروز ندهند، همچنین توصیه می‌شود هنگام این جدایی والدین بر حضور دوباره خود پس از اتمام ساعات مدرسه تاکید داشته باشند و به کودک اطمینان خاطر دهند که پس از گذشته چند ساعت مشخص به دنبال کودک می‌روند و او را به خانه باز می‌گردانند.

بدون خداحافظی از فرزند خود جدا نشوید

محبی با بیان اینکه والدین باید به فرزندان خود اطمینان دهند که هیچ خطری آنها را در مدرسه تهدید نمی‌کند، ادامه داد: بعضی اتفاقات از جمله بیماری شدید یک والدین و تجربه ترس از دست دادن او، جدایی والدین، مشکلات خانوادگی، محافظت و مراقبت بیش از حد از کودک، تغییر مداوم محل زندگی، ابتلای کودک به بیماری جسمی مزمن یا ترک کردن او بدون خداحافظی به مدت طولانی، از جمله مواردی است که می‌تواند در ایجاد اضطراب جدایی کودکان هنگام آغاز دوران تحصیل تأثیرگذار باشد.

آتش بر خرمن مراتع اصفهان

سال ۱۴۰۳ برای مراتع استان اصفهان سالی دشوار و پرحادثه بود؛ آتش‌سوزی‌های متعددی که بخش وسیعی از این زیست‌بوم‌های ارزشمند را به کام خود کشید، زنگ خطری برای بحران‌های آتی است. سال ۱۴۰۳ شاهد افزایش چشمگیر تعداد و شدت آتش‌سوزی‌ها در مراتع و زیست‌بوم‌های استان اصفهان بوده است.

به گفته منصور شیشه‌فروش، مدیرکل مدیریت بحران استان، از ابتدای سال جاری تا کنون ۵۳ مورد حریق در عرصه‌های مرتعی، زیست‌محیطی و کشاورزی استان گزارش شده که در مجموع ۱۷۶ هکتار از این اراضی به خاکستر تبدیل شده‌اند. این آمار نگران‌کننده، رشد ۱۷ درصدی را نسبت به مدت مشابه در سال گذشته نشان می‌دهد؛ روندی که با نگاهی به وضعیت جهانی، گویای یک بحران رو به گسترش است.

افزایش آمار حریق‌ها در استان اصفهان

براساس داده‌های ارائه شده توسط مدیریت بحران استان اصفهان، سال ۱۴۰۳ تاکنون یکی از پرتکرارترین سال‌ها در وقوع حریق در مراتع بوده است. از جمله موارد اخیر می‌توان به حریق گسترده‌ای که در تاریخ ۱۰ شهریور ماه در مناطق خلج، چهل خانه، قوهک، مانیده و ارتیجان رخ داد، اشاره کرد که در مجموع ۲۵ هکتار از مراتع این مناطق دچار سوختگی شدند. تنها در چهار روز گذشته، پنج حریق دیگر در اراضی مرتعی استان به وقوع پیوسته که در مجموع باعث تخریب ۱۳.۱۴ هکتار از این اراضی شده است. این در حالیست که در سال گذشته، در بازه زمانی مشابه، تعداد حریق‌های گزارش شده ۴۵ مورد بوده و مساحت سوخته در این حوادث، ۱۵۰ هکتار بود. این افزایش نگران‌کننده در تعداد و شدت حریق‌ها، باوجود تلاش‌های بی‌وقفه یگان حفاظت از منابع طبیعی و مشارکت فعال مردم و تیم‌های محلی، نشان‌دهنده تشدید بحران در مدیریت مراتع و منابع طبیعی است.

۹۸ درصد از آتش‌سوزی‌های مراتع اصفهان تحت تاثیر عوامل انسانی

مطابق با گزارش‌های ارائه شده، ۹۸ درصد از آتش‌سوزی‌های مراتع استان اصفهان ناشی از عوامل انسانی بوده است. روشن کردن آتش در مراتع، رها کردن ته سیگار و کبریت، و حتی باقی گذاشتن بطری‌های آب معدنی و اشیاء صیقلی در طبیعت، از مهم‌ترین دلایل آغاز این حریق‌ها بوده است. به گفته شیشه‌فروش، مدیرکل مدیریت بحران استان اصفهان با توجه به پیش‌بینی‌های انجام‌شده مبنی بر افزایش حضور گردشگران در عرصه‌های طبیعی تا پایان شهریورماه، احتمال وقوع حریق‌های بیشتر در اثر خطاهای انسانی نیز افزایش می‌یابد. او می افزاید: علاوه بر عوامل انسانی، تغییرات اقلیمی نیز نقش مهمی در گسترش و شدت حریق‌ها ایفا کرده‌اند. وزش تندبادهای فصلی که به دلیل تغییرات اقلیمی بیشتر و شدیدتر شده‌اند، شرایط را برای گسترش سریع‌تر آتش‌سوزی‌ها فراهم کرده است؛ این وضعیت نه‌تنها مهار آتش را دشوارتر کرده، بلکه باعث گسترش حریق به مناطق جدید نیز شده است. مدیرکل مدیریت بحران استان اصفهان با بیان اینکه افزایش حریق‌های مراتع و جنگل‌ها، نه‌تنها در ایران بلکه در سطح جهانی نیز به معضلی بزرگ تبدیل شده است، تاکید می کند: به‌عنوان مثال، در سال ۲۰۲۳، جنگل‌های آمازون شاهد بیشترین تعداد آتش‌سوزی‌ها در دهه اخیر بودند. همچنین، آتش‌سوزی‌های گسترده در ایالت‌های کالیفرنیا و استرالیا نیز باعث تخریب وسیعی از جنگل‌ها و مراتع شد. طبق گزارش سازمان جهانی حفاظت از طبیعت (WWF)، تغییرات اقلیمی یکی از عوامل اصلی افزایش تعداد و شدت آتش‌سوزی‌ها در سراسر جهان است. در این میان، ایران نیز از این روند جهانی مستثنی نیست. تغییرات آب‌وهوایی، کاهش رطوبت خاک و افزایش دما، همراه با افزایش فعالیت‌های انسانی در مناطق حساس، خطر آتش‌سوزی را به‌طور چشمگیری افزایش داده است. مقایسه آمار حریق‌های مراتع اصفهان با مناطقی مانند جنوب اروپا، که در سال‌های اخیر شاهد آتش‌سوزی‌های بی‌سابقه‌ای بوده‌اند، نشان می‌دهد که ایران نیز در مسیر مشابهی قرار دارد. در این ارتباط نیز شیشه فروش با بیان اینک حریق‌های گسترده در مراتع نه‌تنها به تخریب پوشش گیاهی و کاهش تنوع زیستی منجر می‌شود، بلکه تبعات اقتصادی سنگینی نیز به همراه دارد، می گوید: مراتع، که منبع اصلی تأمین علوفه برای دامداران محلی هستند، در اثر این آتش‌سوزی‌ها از بین رفته و این امر به کاهش تولیدات دامی و افزایش هزینه‌های تأمین خوراک منجر می‌شود.

تخریب زیستگاه‌های طبیعی حیوانات و گیاهان

او ادامه می‌دهد: همچنین، تخریب زیستگاه‌های طبیعی حیوانات و گیاهان، باعث کاهش جمعیت گونه‌های بومی و مهاجرت گونه‌های دیگر به مناطق امن‌تر می‌شود. این تغییرات در زیست‌بوم‌های محلی می‌تواند به اختلال در چرخه‌های زیستی و حتی انقراض برخی از گونه‌ها منجر شود. علاوه بر این، آتش‌سوزی‌ها باعث افزایش انتشار گازهای گلخانه‌ای شده و به تشدید تغییرات اقلیمی دامن می‌زنند. مدیرکل مدیریت بحران استان اصفهان تاکید می کند: با توجه به افزایش حریق‌ها در مراتع استان اصفهان، اقدامات پیشگیرانه و نظارت‌های بیشتر به‌عنوان راهکارهای کلیدی برای کاهش وقوع این حوادث مطرح شده‌اند. به گفته شیشه‌فروش، افزایش آگاهی عمومی و آموزش به مردم و گردشگران در مورد خطرات آتش‌سوزی، از جمله مهم‌ترین اقداماتی است که می‌تواند نقش مؤثری در پیشگیری از وقوع حریق‌ها ایفا کند. او ادامه می‌دهد: همچنین، تقویت و تجهیز یگان‌های حفاظت از منابع طبیعی، افزایش تعداد ایستگاه‌های نظارتی در مناطق پرخطر، و توسعه سیستم‌های هشداردهنده زودهنگام از جمله راهکارهایی است که می‌تواند به کاهش وقوع حریق‌ها کمک کند. شیشه‌فروش با تاکید بر اینکه در سطح کلان‌تر، نیاز به تدوین و اجرای سیاست‌های جامع برای مدیریت منابع طبیعی و مراتع در برابر تغییرات اقلیمی نیز احساس می‌شود، تصریح می‌کند: این سیاست‌ها باید شامل برنامه‌های پایش و کنترل مستمر، بازسازی و احیای مراتع آسیب‌دیده و ارتقای همکاری‌های بین‌المللی در زمینه حفاظت از زیست‌بوم‌های حساس باشد.

اقدامات فوری و مؤثر برای پیشگیری و کنترل حریق‌ها

آمار و ارقام نگران‌کننده حریق‌های مراتع در استان اصفهان، همراه با مقایسه آن با سال گذشته و وضعیت جهانی، نشان‌دهنده تشدید بحران در مدیریت منابع طبیعی است.

خبر

باید و نبایدهای نوروبیون

یک متخصص بیماری‌های داخلی گفت: در این خصوص که آمپول نوروبیون را یک تقویتی حساب کنیم باید کمی محتاطانه برخورد نمود و این دارو را با دقت بیشتری تجویز کرد.

غزاله سجادی، عضو هیئت علمی دانشگاه علوم پزشکی اصفهان در گفت‌وگو با ایسنا در رابطه با دریافت آمپول نوروبیون اظهار کرد: آمپول نوروبیون ترکیبی از ویتامین‌های گروه B۱، B۶، و B۱۲ است. ویتامین‌های گروه B، ویتامین‌های محلول در آب هستند، یعنی اضافه این ویتامین‌ها از بدن دفع می‌شود و جایی برای ذخیره در بدن ندارند و از این‌رو نیاز به جایگزینی روزانه دارند. اما به واسطه گسترده بودن مواد غذایی حاوی ویتامین B، از جمله پروتئین‌های حیوانی، سبزیجات، لبنیات و حبوبات، معمولا به جز شرایط خاص کمبود ویتامین‌های گروه B به ویژه در این خصوص که مرتبط با آمپول نوروبیون باشد، کمتر اتفاق می‌افتد. این متخصص بیماری‌های داخلی با بیان اینکه ویتامین‌های گروه B در مسیرهای ضروری متابولیسم روی مسیرهای عصبی می‌توانند موثر باشند، ادامه داد: کمبود هر کدام از این ویتامین‌ها (B۱، B۶، B۱۲) می‌تواند علائمی مانند، خستگی، کمبود انرژی، احساس ناراحتی در اندام‌ها، اختلالات شناختی و حتی افسردگی، تغییرات پوستی، وجود زخم‌های گوشه دهان و نقص ایمنی را به همراه داشته باشد. همچنین، کمبود ویتامین B۱۲ می‌تواند نوع خاصی از کم خونی را ایجاد کند. بنابراین، با توجه به اینکه آمپول نوروبیون حاوی ۳ ویتامین است، در صورت کمبود این ویتامین‌ها می‌تواند برای ما کمک کننده باشد. او افزود: گاهی خستگی و ضعفی را احساس می‌کنیم که از نظر پزشکی با کمبود این ویتامین‌ها و آمپول نوروبیون ارتباطی ندارد. بنابر تشخیص پزشک اگر کمبود ویتامین‌ها در بدن به ویتامین‌های گروه B مربوط باشد، نوروبیون می‌تواند جایگزین مناسبی باشد. اما اگر کمبود ویتامین‌های گروه B را نداشته باشیم، تزریق نوروبیون هم موثر نیست. سجادی با بیان اینکه قطعا این سوال مطرح خواهد شد که چرا و بر اساس چه مکانیسمی این آمپول یکسری علائم خستگی و ضعف را برطرف می‌کند؟ گفت: این نکته ریشه علمی ندارد و ممکن است بیشتر به اثرات روانی در نتیجه تزریق آمپول مربوط شود. ویتامین‌های B در بسیاری از غذاها وجود دارند پس احتمال کمبودشان مربوط به شرایط خاص مانند مصرف مزمن الکل یا زمانی که فرد اختلالات جذب یا سوء تغذیه شدید داشته باشد، می‌شود. همچنین، در زمان بارداری ممکن است دریافت و جذب این ویتامین‌ها کم شود. عضو هیئت علمی دانشگاه علوم پزشکی اصفهان با بیان اینکه در زمان‌هایی به دلیل برخی از بیماری‌ها ممکن است دفع این ویتامین‌ها افزایش پیدا می‌کند، افزود: انواع سندروم‌های سوء جذب، بیماری التهابی روده و شرایط بعد از جراحی مواردی است که ممکن است به دلیل ابتلا، فرد دچار کمبود ویتامین B شود. همچنین، در شرایطی که بیمار داروهای ضد تشنج مصرف می‌کند ممکن است به واسطه مصرف آن داروها بیمار دچار کمبود ویتامین B شود که تشخیص این کمبود بر عهده پزشک است. او ادامه داد: در این خصوص که آمپول نوروبیون را یک تقویتی حساب کنیم باید کمی محتاطانه برخورد نمود و این دارو را با دقت بیشتری تجویز کرد. نوروبیون زمانی می‌تواند علائم را برطرف کند که بیمار کمبود ویتامین‌ها را داشته باشد. این دارو مانند هر دارویی می‌تواند عوارض جانبی نیز داشته باشد. با توجه به اینکه این دارو شامل ویتامین‌های گروه B به شکل محلول در آب است معمولا علامتی که ناشی از ذخیره شدن ویتامین در بدن باشد کمتر اتفاق می‌افتد و اگر قرار باشد علائم جانبی رخ بدهد، علائمی مانند حساسیت، یبوست، اسهال، تغییر رنگ ادرار، درد شکم، تهوع و استفراغ را شامل می‌شود که در صورت ادامه یافتن باید به پزشک مراجعه شود. سجادی با بیان اینکه خرید آمپول نوروبیون به عنوان تقویتی بدون تجویز را توصیه نمی‌کنم، خاطرنشان کرد: این آمپول حاوی ۱۰۰ میلی‌گرم ویتامین‌های B۱، B۶ و ۱۰۰۰ میکروگرم ویتامین B۱۲ است که این دوزها بسیار بالاتر از دوز مورد نیاز روزانه ما است و دریافت آن به فاصله نزدیک توصیه نمی‌شود.

رشد ۲۸ درصدی مشارکت اصفهانی‌ها در رفع مشکلات نیازمندان

معاون توسعه مشارکت‌های مردمی کمیته امداد استان اصفهان گفت: مشارکت مردم در خدمت رسانی به نیازمندان طی پنج ماهه نخست امسال نسبت به مدت مشابه سال قبل رشد ۲۸ درصدی داشته است. علی اخلاقی در گفت وگو با مهر اظهار کرد: حضور و نقش‌آفرینی مردم در نهادینه کردن خدمت‌رسانی به همنوعان، زمانی شیرین‌تر می‌شود که مسئله فرهنگ‌سازی خیر و احسان به دست مردم در جامعه جاری باشد. او با اشاره به رشد ۲۸ درصدی مشارکت مردم در خدمت‌رسانی به نیازمندان طی پنج ماهه نخست امسال نسبت به مدت مشابه سال قبل، ادامه داد: در این مدت خیران، نیکوکاران و هم استانی‌های خیراندیش، با تاسی از آموزه‌های دینی و در تلاش برای ایفای نقش مؤثر و کارآمد مسئولیت اجتماعی خود، با پرداخت صدقات، زکات، انفاق و اکرام ایتام و محسنین، خدمت رسانی به خانواده‌های تحت حمایت را ارتقا بخشیده و مسیر توانمندسازی ایشان را هموارتر ساخته‌اند.

آگهی ابلاغ مفاد آرا صادره از هیات قانون تعیین تکلیف وضعیت ثبتی اراضی و ساختمانهای فاقد سند رسمی مستقر در ثبت شرق اصفهان

۱۳۶۱-۱- در اجرای ماده یک قانون تعیین تکلیف وضعیت ثبتی اراضی و ساختمانهای فاقد سند رسمی و بر حسب ماده ۳ قانون مذکور آرا ذیل که از طرف این هیات مبنی بر تایید انتقال عادی و یا سهم مفروزی متقاضی صادر گردیده در دو نوبت به فاصله ۱۵ روز آگهی می شود تا شخص یا اشخاصی که به آرا مذکور اعتراض دارند از تاریخ اولین انتشار ظرف مدت دو ماه اعتراض خود را به این اداره تسلیم نموده و در مهلت یک ماه از تاریخ تسلیم اعتراض فرصت دارند نسبت به تقدیم دادخواست به دادگاه صالحه و ارایه گواهی مبنی بر طرح دعوی اقدام نمایند و اقدامات ثبت موکول به ارایه حکم قطعی دادگاه خواهد بود و در صورت انقضا مهلت و عدم وصول اعتراض طبق مقررات سند مالکیت صادر خواهد شد و صدور سند مالکیت مانع از مراجعه متضرر به دادگاه نخواهد بود.

۱- رای شماره ۱۴۰۳۶۰۳۰۲۰۲۷۰۰۴۰۶۵ مورخ ۱۴۰۳/۰۳/۱۳ علیرضا مالکی کوپائی فرزند مالک بشماره شناسنامه ۹۱ صادره از کوهپایه بشماره ملی ۵۶۵۹۵۲۰۵۳۷ در ششدانگ یکباب ساختمان مسکونی احداثی بر روی قسمتی از قطعه زمین پلاک ۱ واقع در بخش ۱۸ ثبت اصفهان به مساحت ۱۱۸/۵۲ متر مربع. خریداری مع الواسطه بصورت عادی از مالک رسمی آقای حیدر علی زارعی هفدانی. تاریخ انتشار نوبت اول: ۱۴۰۳/۰۶/۱۹ تاریخ انتشار نوبت دوم: ۱۴۰۳/۰۷/۰۳ رییس منطقه ثبت اسناد و املاک شرق اصفهان- مهدی صادقی وصفی ۱۷۸۳۱۴۷/م الف

آگهی موضوع ماده ۳ قانون و ماده ۱۳ آیین نامه قانون تعیین تکلیف وضعیت ثبتی و اراضی و ساختمان های فاقد سند رسمی

۱۳۶۳-۱- برابر آراء صادره هیات های موضوع قانون تعیین تکلیف وضعیت ثبتی اراضی و ساختمان های فاقد سند رسمی مستقر در واحد ثبتی منطقه غرب اصفهان تصرفات مالکانه و بلامعارض متقاضیان محرز گردیده است. لذا مشخصات متقاضیان و املاک مورد تقاضا به شرح زیر به منظور اطلاع عموم در دو نوبت به فاصله ۱۵ روز آگهی می شود درصورتی که اشخاص نسبت به صدورسند مالکیت متقاضیان اعتراضی داشته باشند می توانند از تاریخ انتشار اولین آگهی به مدت دو ماه اعتراض خود را به اداره ثبت اسناد و املاک تسلیم و پس از اخذ رسید، ظرف مدت یک ماه از تاریخ تسلیم اعتراض، دادخواست خود را به مرجع قضایی تقدیم نماید.

ردیف ۱ -برابر رأی شماره ۹۴۷۷ مورخ ۱۴۰۳/۰۵/۳۱ هیأت دوم مالکیت آقای حسن علی شهبازی به شناسنامه شماره ۴۴۲۴۷ کدملی ۱۲۸۰۸۶۸۰۶۶ فرزند عباسعلی در ششدانگ یکباب ساختمان به مساحت ۷۳/۲۱ متر مربع پلاک شماره ۸۹۶ فرعی از ۲۶ اصلی واقع در اصفهان بخش ۱۴ حوزه ثبت ملک غرب اصفهان سند ۳۵۵۲۲۳ مورخ ۹۹/۸/۲۸ دفترخانه ۲۶ اصفهان تأئید و محرز گردیده است. تاریخ انتشار نوبت اول: ۱۴۰۳/۰۶/۱۹ تاریخ انتشار نوبت دوم: ۱۴۰۳/۰۷/۰۳ شهریاری- رئیس منطقه ثبت اسناد و املاک غرب اصفهان ۱۷۸۳۱۹۹/م الف

آگهی موضوع ماده ۳ قانون و ماده ۱۳ آیین نامه قانون تعیین تکلیف وضعیت ثبتی و اراضی و ساختمان های فاقد سند رسمی

۱۳۶۴-۱- برابر آراء صادره هیات های موضوع قانون تعیین تکلیف وضعیت ثبتی اراضی و ساختمان های فاقد سند رسمی مستقر در واحد ثبتی منطقه غرب اصفهان تصرفات مالکانه و بلامعارض متقاضیان محرز گردیده است. لذا مشخصات متقاضیان و املاک مورد تقاضا به شرح زیر به منظور اطلاع عموم در دو نوبت به فاصله ۱۵ روز آگهی می شود درصورتی که اشخاص نسبت به صدورسند مالکیت متقاضیان اعتراضی

اصفهان امروز | دوشنبه| ۱۹ شهریور ۱۴۰۳ | سال بیستم | شماره ۴۹۸۳
شماره ارسال پیامک: ۳۰۰۰۷۴۴۶ | تلفن ارتباط خوانندگان: ۳۶۲۹۳۷۵۰
www.esfahanemrooz.ir
info@esfahanemrooz.ir
برای پیگیری جدیدترین اخبار در سایت اصفهان امروز اسکن کنید

خبر

«آغوش باز» بهروز شعیبی به سینمامی آید

فیلم سینمایی «آغوش باز» به کارگردانی بهروز شعیبی و تهیه‌کنندگی علی سرتیپی که قرار بود از نیمه‌های شهریور ۱۴۰۳ اکران خود را در سینماها آغاز کند، با یک هفته تعویق از چهارشنبه ۲۱ شهریور و همزمان با روز ملی سینما اکران می‌شود. همچنین تیزر این فیلم با طراحی و اجرای روح‌الله موحدی در آستانه اکران رونمایی شد. «آغوش باز» از ترکیب چند نسل از بازیگران سینمای ایران و همچنین بازیگران مطرح تئاتر بهره برده و حال و هوای مفرح و موسیقایی دارد. مهدی هاشمی، احترام برومند، حامد کمیلی، محسن کیایی، گلاره عباسی، شبنم گودرزی، وحید نفر، جواد خواجوی، علی عطایی، روژین فاطوری‌فر و با حضور حسن معجونی بازیگران این کمدی-درام سینمایی هستند. «آغوش باز» در بخش سودای سیمرغ چهلمین و دومین جشنواره فیلم فجر حضور داشته و جزو سه فیلم برتر تماشاگران بوده است. در خلاصه داستان فیلم آمده است: «سه قصه عاشقانه ... سه زوج در فراز و نشیب روابط عاطفی، فرصت می‌یابند به تعریف جدیدی از عشق برسند.» برخی از عوامل فیلم سینمایی «آغوش باز» عبارتند از کارگردان: بهروز شعیبی، تهیه‌کننده: علی سرتیپی، مجری طرح‌وسرمایه‌گذار: محمدمهدی‌عسکری، نویسندگان‌فیلمنامه: مهرداد کوروش‌نیا و محمدسجاد نجفی (بر اساس طرحی از بهروز شعیبی)، مدیر فیلمبرداری: علیرضا برازنده، تدوین: خشایار موحدیان، مدیر تولید: مسعود زمانی، موسیقی: مسعود سخاوت‌دوست، طراح چهره‌پردازی: فاطمه کمالی و زهرا کمالی، طراح جلوه‌های بصری: محمد برادران، طراح صحنه: محمدرضا میرزامحمدی، طراح لباس: شیوا رشیدیان، طراحی و ترکیب صدا: حسین قورچیان، صدابردار: عباس رستگارپور، دستیار اول کارگردان: نگار جنیدی، مدیر تدارکات: مرتضی اسکندری، برنامه‌ریز: حامد مختاری، منشی صحنه: غزل رشیدی، عکاس: مسعود اشتری، طراح لوگو: روح الله موحدی. پخش «آغوش باز» را فیلمیران برعهده دارد.

جایزه بهترین انیمیشن جشنواره یونان به یک اثر ایرانی رسید

انیمیشن «در سایه سرو» در ادامه موفقیت‌های بین‌المللی خود، جایزه بهترین انیمیشن چهل‌وهفتمین جشنواره فیلم کوتاه «دراما» یونان را از آن خود کرد. به گزارش ایرنا، شیرین سوهانی و حسین ملایمی کارگردان‌های فیلم کوتاه «در سایه سرو» به‌صورت برخط در آیین پایانی این جشنواره حضور داشتند. پویانمایی «در سایه سرو» از تولیدات جدید کانون پرورش فکری کودکان و نوجوانان است که تاکنون دهها جایزه بین‌المللی از جشنواره‌های داخلی و بین‌المللی کسب کرده است.

سود ناشران، ضعف نویسندگان داخلی

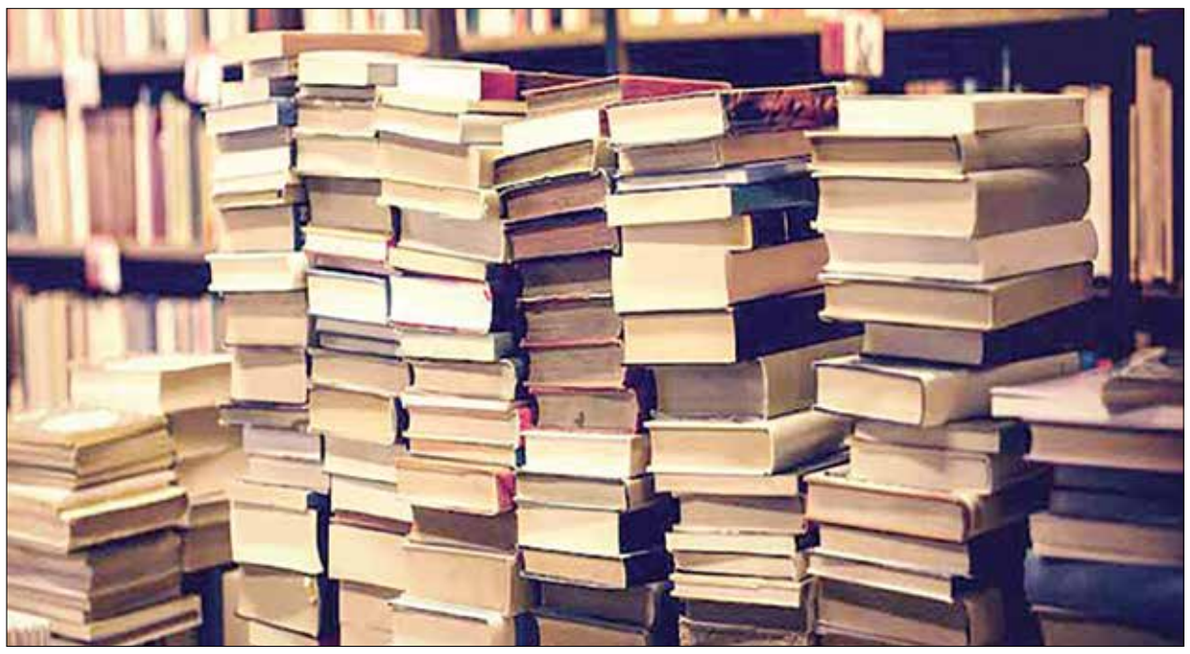

سود ناشران، ضعف نویسندگان داخلی یک نویسنده کتاب گفت: همیشه نگاه روشن و پر از امیدی به نوجوان دارم و اغلب آثارم به چگونگی مواجهه با چالش‌های دوره نوجوانی پرداخته است.

به گزارش مهر، دوره حساس نوجوانی و چالش‌های مختلفی که با آنها روبرو هستند یکی از محوری‌ترین دغدغه‌های امروز نویسندگان به شمار می‌رود که بتوانند به وسیله بیان تجربه‌های متفاوت و داستان‌گونه، آنها را نسبت به واقعیت‌های زندگی و چگونگی مواجهه با آسیب‌های احتمالی آشنا کنند تا با بهترین روش ممکن، وقایع را مدیریت کنند و با نقش‌آفرینی مستقیم تبدیل به قهرمان زندگی خود شوند.

فاطمه نفری یکی از نویسندگانی است که به صورت تخصصی از سال ۸۸ شروع به نویسندگی کرده که اغلب آثارش مربوط به نوجوانان است. او اخیرا کتاب «یلدا کنار تو» را توسط «انتشارات مهرستان» روانه بازار کرده است. این رمان داستان دختر نوجوانی به نام یلداست که با خانواده‌اش در شهر مشهد زندگی می‌کنند، مادرش پزشک است و پیشنهاد ریاست یکی از بیمارستان‌های بزرگ نیشابور را دارد.

پدرش هم مدیر یکی از بزرگ‌ترین فروشگاه‌های زنجیره‌ای مشهد است و به همین سبب اختلاف بین والدینش شروع می‌شود. برای آشنایی بیشتر با این نویسنده و آثارش گفت‌وگویی را انجام دادیم که در ادامه می‌خوانید؛

آثار شما اغلب در چه موضوعاتی منتشر می‌شود و در چه سبک ادبی قلم می‌زنید؟

همیشه سبک واقع‌گرایی و ترکیبی از داستان‌های اجتماعی، تاریخی و عاشقانه را کار می‌کنم و سعی کردم محوریت داستان‌ها حول محور ایجاد انگیزه و امید باشد، به نوعی می‌توان گفت که آثارم در حیطه انگیزشی قرار دارند.

همچنین در برخی آثارم نگاه ویژه به اساطیر و فولکلر داشته‌ام؛ اما به صورت عمده به معضلات نوجوان امروز و گذشته می‌پردازم تا زندگی معمولی و عادی نوجوانان را نشان بدهم که در مقابل این مشکلات چگونه تبدیل به قهرمان‌هایی می‌شوند که برای آرزوهای خود و اهدافشان می‌جنگند.

کتاب «یلدا کنار تو» با چه هدف و شیوه‌ای به رشته تحریر درآمده است؟

این کتاب اثری است که چند خط داستانی را پیش می‌برد، اول اینکه داستان نوجوان ۱۴ ساله‌ای است که اهدافی دارد و به موانعی برای رسیدن به آنها برمی‌خورد، در این راه افرادی هستند که به یلدا کمک می‌کنند و افرادی هم مانند ضد قهرمان، سد راه او می‌شوند و در این میان یلدا باید مسیر خود را پیدا کند.

در کنار اینها به خانواده یلدا پرداختم که پدر و مادر در آستانه جدایی هستند و معضلاتی که او و خواهر کوچکترش در فراق پدر و مادر دچار آن می‌شوند در آسیب‌شناسی طلاق مطرح شده است. در این میان ارتباط و پیوند نوجوان امروزی با مذهب و اهل بیت (ع) موضوع محوری این رمان قرار گرفت که به جهت اقلیمی که یلدا در آن ساکن است و در مشهد زندگی می‌کند به چگونگی شکل‌گیری ارتباط او با امام رضا (ع) پرداخته شده است.

سعی کردم با همه این مسائل در کنار هم که زندگی یلدا را در روزهای پر تشویشی ساخته است، نوری را در زندگی او قرار دهم که ناامید نباشد و راهش را پیدا کند.

چه ضرورتی را احساس کردید که به این موضوع برای نوشتن کتاب پرداختید؟

احساسات و دغدغه‌های نوجوانان برای من اهمیت زیادی دارد، اینکه آنها در مقابل مشکلات زندگی چه واکنشی نشان می‌دهند، آیا به شخصیت کنش‌گر یا منفعل و فسرده تبدیل می‌شوند یا مسیر زندگی خود را پیدا می‌کنند. در اغلب رمان‌ها به نوعی سعی کردم که راهکار را به وسیله داستان به نوجوانان نشان دهم و اینکه آنها می‌توانند قهرمان زندگی خود باشند. ارتباط معنوی نوجوان‌های امروز با خدا و اهل بیت (ع) از دیگر ضرورت‌های نگارش این رمان بود که به دور از اصطلاحات شعارگونه به درستی به این مسئله بپردازم که تا حد زیادی این امر در کتاب «یلدا کنار تو» رخ داد. مسئله طلاق هم بسیار فراگیر است و آسیب‌های آن برای نوجوانان بیشتر از پدر و مادرهاست و در واقع فرزندان، قربانی اصلی هستند که پرداختن به آنها باعث می‌شود، آگاهی نسبت به این آسیب افزایش یابد و هم تلنگری برای نوجوانان باشد که اگر در چنین موقعیت‌هایی قرار گرفتند، بدانند چه واکنش‌هایی داشته باشند.

در واقع کتاب «یلدا کنار تو» علاوه بر اینکه یک کتاب برای نوجوانان است، می‌تواند برای والدین نیز کتاب مفیدی باشد که آسیب‌های وارده را بشناسند و نگاه متفاوتی داشته باشند.

نوع آثار شما با چه نگاهی به مباحث نوجوان پرداخته است؟

همیشه یک نگاه روشن و پر از امیدی به نوجوان دارم و معتقدم که می‌تواند نقش بسیار تعیین‌کننده‌ای در آینده جامعه و زندگی موفق خود داشته باشد. در تمام آثارم نوجوانانی را به تصویر کشیدم که اگر ضعف‌هایی داشتند بر آنها فائق آمدند تا نوجوان‌هایی را که از خمودگی، افسردگی و عدم واکنش به چالش‌ها رنج می‌برند، ترغیب و تشویق کنم که تنها خود آنها می‌توانند نقش مؤثر و تعیین‌کننده در خروج از معضلات را داشته باشند.

جایگاه ادبیات نوجوان در بازار کتاب را چطور ارزیابی می‌کنید؟

همانطور که در جریان هستید بازار کتاب‌های ترجمه در بخش نوجوان داغ است و علت‌های مختلفی دارد که خواننده نوجوان گرایش بسیاری به آنها دارد.

سود ناشران، ضعف نویسندگان داخلی و... از جمله دلایل آن است که باید ریشه‌یابی شود. معتقدم که کار خوب در صورتی که نویسنده تمام تلاشش را کرده باشد و توسط ناشر حمایت شود، دیده و خوانده خواهد شد. همه چیز بستگی به نویسنده ایرانی دارد و به نوعی با خوب بودن و عالی بودن آثار، سایر موانع را حذف و خواننده نوجوان ایرانی را می‌توان در مشت خود نگه داشت.

گفتنی است کتاب یلدا کنار تو در ایام شهادت امام رضا (ع) توسط نشر مهرستان روانه بازار کتاب شده است که علاقه‌مندان به رمان نوجوان می‌توانند با مراجعه به نشانی BOOK.MEHRESTAN.IR یا کتاب‌فروشی‌های سراسر کشور آن را تهیه کنند.

خبر

برپایی کارگاه آموزشی تولید آثار جشنواره فیلم عمار در اصفهان

مسئول اکران‌های مردمی جشنواره عمار گفت: برای ارسال آثار بهتر در اصفهان کارگاه جانبی آموزشی تدارک دیده شده است. محمدجواد حاجیان در گفت‌وگو با مهر با اشاره به فراخوان شرکت در جشنواره فیلم عمار اظهار کرد: در اصفهان کارگاه جانبی آموزشی برای تولید آثار بهتر و با کیفیت‌تر برای هنرمندان در نظر گرفته شده که بتوانیم شاهد حضور پر رنگ هنرمندان اصفهان در این جشنواره باشیم. او در خصوص معیارهای آثار شرکت کننده در این جشنواره گفت: آثار ارسالی باید مرتبط با موضوعات جشنواره و از لحاظ فنی قابل قبول باشد؛ همچنین بدیع و نو بودن آثار نیز مورد توجه است و آثار جوانان و نوجوانان به ویژه فیلم اولی‌ها در اولویت هستند. مسئول اکران‌های مردمی جشنواره عمار گفت: دبیرخانه جشنواره مردمی فیلم عمار فراخوان «پانزدهمین» دوره این رویداد سینمایی را در چهار بخش «رقابت اصلی جشنواره»، «فیلم‌ما»، «اکران مردمی» و «جوایز مردمی» اعلام کرد. در بخش «رقابت اصلی جشنواره» آثار دریافتی با قالب‌های داستانی، مستند، پویانمایی، نماهنگ، تولیدات تلویزیونی، برنامه اینترنتی، فضای مجازی، تولیدات ویدئویی و تصویری با استفاده از هوش مصنوعی، فیلم‌ما و فیلم‌نامه در موضوعات «نهضت جهانی مستضعفین»، «نظم جدید جهانی»، «آرمان روح‌الله»، «جمهور پیروز»، «عدالت»، «رویای ایرانی»، «حافظه ملی»، «جنگ اقتصادی» و «جنگ فرهنگی» با هم به رقابت می‌پردازند. او افزود: براساس این فراخوان، هنرمندان تا ۱۰ آبان‌ماه فرصت دارند نسبت به ثبت‌نام اثر خود در پایگاه جشنواره به نشانی FANOOS.AMMARFILM.IR و تحویل اثرشان به دبیرخانه جشنواره اقدام کنند.

«لاله» در آمریکا و کانادا به نمایش آنلاین رسید

فیلم سینمایی «لاله» با نام «لاله بران» به کارگردانی اسدالله نیک‌نژاد در آمریکا و کانادا به نمایش درآمد. به گزارش مهر، فیلم سینمایی «لاله» به کارگردانی اسدالله نیک‌نژاد و تهیه‌کنندگی پروانه پرتو و تورج منصوری پس از اکران در سینماهای داخل و خارج کشور، در پلتفرم اپل تی وی در سراسر آمریکا و کانادا به نمایش درآمد. این فیلم سینمایی با حضور بازیگران ایرانی و به زبان انگلیسی ساخته شده است و در زمان اکران در ۲ نسخه جداگانه، به زبان انگلیسی همراه با زیرنویس فارسی و دوبله فارسی به نمایش درآمد. سارا امیری، سام قریبیان، ایرج نوذری، نیکی کریمی، میترا حجار، پیام اینالویی، محمد صادقی، امیرعلی دانایی، همایون ارشادی، آزیتا حاجیان، لیلا اوتادی، محمود اردلان، ژوبین رهبر، بهرام حیدری و محمد متوسلانی بازیگران این فیلم هستند.

اداره کل ثبت اسناد و املاک استان اصفهان
اداره ثبت اسناد و املاک حوزه ثبت ملک دولت آباد برخوار
هیات موضوع قانون تعیین تکلیف وضعیت ثبتی اراضی و ساختمانهای فاقد سند رسمی
آگهی موضوع ماده ۳ قانون و ماده ۱۳ آئین نامه قانون تعیین تکلیف وضعیت ثبتی و اراضی و ساختمانهای فاقد سند رسمی

۱۳۴۰ – ۱ – برابر رای شماره ۱۴۰۳۶۰۳۰۲۰۱۸۰۰۰۸۱۵ مورخ ۱۴۰۳/۰۴/۰۶ هیأت اول/دوم موضوع قانون تعیین تکلیف وضعیت ثبتی اراضی و ساختمانهای فاقد سند رسمی مستقر در واحد ثبتی حوزه ثبت ملک دولت آباد برخوار تصرفات مالکانه بلامعارض متقاضی آقای فرهاد اورنگی فرزند محمد بشماره شناسنامه ۳۱۹ نسبت به شش دانگ یک باب خانه به مساحت ۲۲۰،۰۷ مترمربع از قسمتی از پلاک ۴۳ اصلی واقع در اصفهان خورزوق خریداری از مالک رسمی بموجب سند به شماره ۵۴۸۳۰ مورخ ۱۳۹۸/۰۹/۱۳ دفتر خانه ۱۲۸ خورزوق به نام متقاضی فرهاد اورنگی محرز گردیده است . لذا به منظور اطلاع عموم مراتب در دو نوبت به فاصله ۱۵ روز آگهی می شود در صورتی که اشخاص نسبت به صدور سند مالکیت متقاضی اعتراضی داشته باشند می توانند از تاریخ انتشار اولین آگهی به مدت دو ماه اعتراض خود را به این اداره تسلیم و پس از اخذ رسید، ظرف مدت یک ماه از تاریخ تسلیم اعتراض، دادخواست خود را به مراجع قضایی تقدیم نمایند. بدیهی است در صورتی انقضای مدت مذکور و عدم وصول اعتراض طبق مقررات سند مالکیت صادر خواهد شد. تاریخ انتشار نوبت اول: ۱۴۰۳/۰۶/۱۹ تاریخ انتشار نوبت دوم: ۱۴۰۳/۰۷/۰۳ مهدی ذکاوتمندجزی – رئیس اداره ثبت اسناد و املاک برخوار شناسه م الف: ۱۷۸۳۲۳۰

هیات موضوع قانون تعیین تکلیف وضعیت ثبتی اراضی و ساختمانهای فاقد سند رسمی
آگهی موضوع ماده ۳ قانون و ماده ۱۳ آئین نامه قانون تعیین تکلیف وضعیت ثبتی و اراضی و ساختمانهای فاقد سند رسمی

۱۳۵۷ – ۱ – برابر رای شماره ۱۴۰۳۶۰۳۰۲۰۰۷۰۰۳۸۸۶ و ۱۴۰۳۶۰۳۰۲۰۰۷۰۰۳۸۸۷ هیات اول موضوع قانون تعیین تکلیف وضعیت ثبتی اراضی و ساختمانهای فاقد سند رسمی مستقر در واحد ثبتی حوزه ثبت ملک فلاورجان تصرفات مالکانه بلامعارض متقاضی آقای رسول جعفری فشارکی فرزند تقی بشماره شناسنامه ۹۷۶ نسبت به ۱۰۰۲/۹۸ سهم مشاع از ۱۷۱۸/۸۳ سهم و آقای اصغر مدایم زاده فرزند قاسم بشماره شناسنامه ۷۲۳ صادره از بردسیر نسبت به ۷۱۵/۸۵ سهم مشاع از ۱۷۱۸/۸۳ سهم ششدانگ یک قطعه زمین کشاورزی با کاربری اراضی زراعی به مساحت ۱۷۱۸/۸۳ مترمربع پلاک ۲۴ اصلی واقع در شهر ابریشم خریداری از مالک رسمی آقای عبدالرحیم سعیدی فرزند حسین محرز گردیده است. لذا به منظور اطلاع عموم مراتب در دو نوبت به فاصله ۱۵ روز آگهی می شود در صورتی که اشخاص نسبت به صدور سند مالکیت متقاضی اعتراضی داشته باشند می توانند از تاریخ انتشار اولین آگهی به مدت دو ماه اعتراض خود را به این اداره تسلیم و پس از اخذ رسید، ظرف مدت یک ماه از تاریخ تسلیم اعتراض، دادخواست خود را به مراجع قضایی تقدیم نمایند. بدیهی است در صورت انقضای مدت مذکور و عدم وصول اعتراض طبق مقررات سند مالکیت صادر خواهد شد. تاریخ انتشار نوبت اول: ۱۴۰۳/۰۶/۱۹ تاریخ انتشار نوبت دوم: ۱۴۰۳/۰۷/۰۳ محمدعلی ناظمی اشنی رئیس ثبت اسناد و املاک شناسه: ۱۷۸۳۶۱۵

ماه از تاریخ تسلیم اعتراض، دادخواست خود را به مراجع قضایی تقدیم نمایند. بدیهی است در صورت انقضای مدت مذکور و عدم وصول اعتراض طبق مقررات سند مالکیت صادر خواهد شد. تاریخ انتشار نوبت اول: ۱۴۰۳/۰۶/۱۹ تاریخ انتشار نوبت دوم: ۱۴۰۳/۰۷/۰۳ مظاهر عباسی قلعه شاهی – رئیس ثبت اسناد و املاک فلاورجان ۱۷۸۳۴۹۷/م الف

هیات موضوع قانون تعیین تکلیف وضعیت ثبتی اراضی و ساختمانهای فاقد سند رسمی
آگهی موضوع ماده ۳ قانون و ماده ۱۳ آئین نامه قانون تعیین تکلیف وضعیت ثبتی و اراضی و ساختمانهای فاقد سند رسمی

۱۳۵۶ – ۱ – برابر رای شماره ۱۴۰۳۶۰۳۰۲۰۰۷۰۰۴۰۱۰ هیات اول موضوع قانون تعیین تکلیف وضعیت ثبتی اراضی و ساختمانهای فاقد سند رسمی مستقر در واحد ثبتی حوزه ثبت ملک فلاورجان تصرفات مالکانه بلامعارض متقاضی آقای محمد علی ستاری فرزند منصور بشماره شناسنامه ۲۷۹ در یک باب ساختمان به مساحت ۵۱/۵۰ مترمربع پلاک ۱۳۷ فرعی از ۳۸۵ اصلی واقع در قهدریجان خریداری از مالک رسمی آقای قاسم صفاری قهدریجانی فرزند حسنعلی محرز گردیده است. لذا به منظور اطلاع عموم مراتب در دو نوبت به فاصله ۱۵ روز آگهی می شود در صورتی که اشخاص نسبت به صدور سند مالکیت متقاضی اعتراضی داشته باشند می توانند از تاریخ انتشار اولین آگهی به مدت دو ماه اعتراض خود را به این اداره تسلیم و پس از اخذ رسید، ظرف مدت یک ماه از تاریخ تسلیم اعتراض، دادخواست خود را به مراجع قضایی تقدیم نمایند. بدیهی است در صورت انقضای مدت مذکور و عدم وصول اعتراض طبق مقررات سند مالکیت صادر خواهد شد. تاریخ انتشار نوبت اول: ۱۴۰۳/۰۶/۱۹ تاریخ انتشار نوبت دوم: ۱۴۰۳/۰۷/۰۳ مظاهر عباسی قلعه شاهی– رئیس ثبت اسناد و املاک فلاورجان ۱۷۸۳۵۸۳/م الف

هیات موضوع قانون تعیین تکلیف وضعیت ثبتی اراضی و ساختمانهای فاقد سند رسمی
آگهی موضوع ماده ۳ قانون و ماده ۱۳ آئین نامه قانون تعیین تکلیف وضعیت ثبتی و اراضی و ساختمانهای فاقد سند رسمی

۱۳۶۵ – ۱ – برابر رای شماره ۱۴۰۳۶۰۳۰۲۰۰۷۰۰۳۶۵۲ هیات اول موضوع قانون تعیین تکلیف وضعیت ثبتی اراضی و ساختمانهای فاقد سند رسمی مستقر در واحد ثبتی حوزه ثبت ملک فلاورجان تصرفات مالکانه بلامعارض متقاضی خانم فاطمه اکبری قهدریجانی فرزند احمدرضا بشماره شناسنامه ۱۸۳۰۶۱۷۷۹۶ صادره از فلاورجان در یک باب خانه به مساحت ۲۴۲/۸۶ مترمربع پلاک ۱۹ فرعی از ۳۸۷ اصلی واقع در قهدریجان خریداری از مالک رسمی آقای نوروز علی اکبری قهدریجانی فرزند عبدالحسین محرز گردیده است. لذا به منظور اطلاع عموم مراتب در دو نوبت به فاصله ۱۵ روز آگهی می شود در صورتی که اشخاص نسبت به صدور سند مالکیت متقاضی اعتراضی داشته باشند می توانند از تاریخ انتشار اولین آگهی به مدت دو ماه اعتراض خود را به این اداره تسلیم و پس از اخذ رسید، ظرف مدت یک ماه از تاریخ تسلیم اعتراض، دادخواست خود را به مراجع قضایی تقدیم نمایند. بدیهی است در صورت انقضای مدت مذکور و عدم وصول اعتراض طبق مقررات سند مالکیت صادر خواهد شد. تاریخ انتشار نوبت اول: ۱۴۰۳/۰۶/۱۹ تاریخ انتشار نوبت دوم: ۱۴۰۳/۰۷/۰۳ مظاهر عباسی قلعه شاهی– رئیس ثبت اسناد و املاک فلاورجان ۱۷۸۳۴۷۵/م الف

هیات موضوع قانون تعیین تکلیف وضعیت ثبتی اراضی و ساختمان های فاقد سند رسمی
آگهی موضوع ماده ۳ قانون و ماده ۱۳ آئین نامه قانون تعیین تکلیف وضعیت ثبتی و اراضی و ساختمانهای فاقد سند رسمی

۱۳۵۸ – ۱ – برابر رای شماره ۱۴۰۳۶۰۳۰۲۰۳۴۰۰۵۸۱۲ مورخ ۱۴۰۳/۵/۱۵ هیات اول موضوع قانون تعیین تکلیف وضعیت ثبتی اراضی و ساختمانهای فاقد سند رسمی مستقر در واحد ثبتی حوزه ثبت ملک کاشان تصرفات مالکانه بلامعارض متقاضی آقای/خانم سمیر آردا فرزند موسی بشماره شناسنامه ۱۲۵۰۶۱۵۷۳۹ صادره از کاشان در ششدانگ یک باب خانه به مساحت ۱۰۱،۶ متر مربع مفروز از پلاک ۱۵ اصلی واقع در بخش ۲ کاشان خریداری از مالک رسمی آقای اکبر ناجی آبادی محرز گردیده است. لذا به منظور اطلاع عموم مراتب در دو نوبت به فاصله ۱۵ روز آگهی می شود در صورتی که اشخاص نسبت به صدور سند مالکیت متقاضی اعتراضی داشته باشند میتوانند از تاریخ انتشار اولین آگهی به مدت دو ماه اعتراض خود را به این اداره تسلیم و پس از اخذ رسید ظرف مدت یک ماه از تاریخ تسلیم اعتراض دادخواست خود را به مراجع قضایی تقدیم نمایند. بدیهی است در صورت انقضای مدت مذکور و عدم وصول اعتراض طبق مقررات سند مالکیت صادر خواهد شد. تاریخ انتشار نوبت اول: ۱۴۰۳/۰۶/۱۹ تاریخ انتشار نوبت دوم: ۱۴۰۳/۰۷/۰۳ مهدی شبان– رئیس ثبت اسناد و املاک منطقه جنوب اصفهان ۱۷۸۳۰۷۳/م الف

هیات موضوع قانون تعیین تکلیف وضعیت ثبتی اراضی و ساختمان های فاقد سند رسمی
آگهی موضوع ماده ۳ قانون و ماده ۱۳ آئین نامه قانون تعیین تکلیف وضعیت ثبتی و اراضی و ساختمانهای فاقد سند رسمی

۱۳۵۹ – ۱ – برابر رای شماره ۱۴۰۳۶۰۳۰۲۰۳۴۰۰۶۲۹۶ مورخ ۱۴۰۳/۵/۲۷ هیات دوم موضوع قانون تعیین تکلیف وضعیت ثبتی اراضی و ساختمانهای فاقد سند رسمی مستقر در واحد ثبتی حوزه ثبت ملک کاشان تصرفات مالکانه بلامعارض متقاضی آقای/خانم مجید صابری زاده فزند رضا بشماره شناسنامه ۱۸۵۳ صادره از کاشان در ششدانگ باب خانه به مساحت ۱۰۲ متر مربع مفروز از پلاک ۱۵ اصلی واقع در بخش ۲ خریداری از مالک رسمی مع الواسطه از موسس خدمات عمران سی الک کاشان محرز گردیده است. لذا به منظور اطلاع عموم مراتب در دو نوبت به فاصله ۱۵ روز آگهی می شود در صورتی که اشخاص نسبت به صدور سند مالکیت متقاضی اعتراضی داشته باشند میتوانند از تاریخ انتشار اولین آگهی به مدت دو ماه اعتراض خود را به این اداره تسلیم و پس از اخذ رسید ظرف مدت یک ماه از تاریخ تسلیم اعتراض دادخواست خود را به مراجع قضایی تقدیم نمایند. بدیهی است در صورت انقضای مدت مذکور و عدم وصول اعتراض طبق مقررات سند مالکیت صادر خواهد شد. تاریخ انتشار نوبت اول: ۱۴۰۳/۰۶/۱۹ تاریخ انتشار نوبت دوم: ۱۴۰۳/۰۷/۰۳ حسن فتاح راوندی رئیس ثبت اسناد و املاک شناسه: ۱۷۸۳۶۲۹

آگهی فقدان سند مالکیت

۱۳۶۶ – ۱ – شماره نامه: ۱۴۰۳۸۵۶۰۲۲۵۳۰۰۰۶۹۵ نظر به اینکه سند مالکیت دو دانگ مشاع از ششدانگ پلاک ثبتی شماره ۵۶۲ فرعی از ۱۳۱–اصلی واقع در باغبهادران بخش ۹ اصفهان ذیل ثبت ۱۲۴ در صفحه ۱۳۰ دفتر املاک جلد ۲ باغبهادران به نام ملکه خانم بهادران باغبادرانی فرزند علی به شماره شناسنامه ۲۴۹ حوزه ۷ لنجان تحت شماره چاپی ۱۸۲۰۶۶ سری الف سال ۹۱ ثبت و به صورت المثني صادر و تسلیم گردیده است؛ سپس به موجب سند انتقال قطعی ۳۳۶۵ مورخ ۱۳۹۲/۰۷/۰۸ دفترخانه ۴۱۳ باغبهادران، یک و نیم دانگ مشاع از ششدانگ به آقای ایرج بهادرانی باغبادرانی انتقال گردیده است. سپس یکی از ورثه نامبرده به نام آقای منصور بهادران به استناد گواهی حصر وراثت و فرم واریز مالیات بر ارث و با ارائه درخواست کتبی به شماره وارده: ۱۴۰۳۲۱۷۰۲۲۵۳۰۰۱۳۱۸ مورخ ۱۴۰۳/۰۴/۱۶ به انضمام دو برگ استشهادیه محلی که امضاء شهود آن ذیل شماره ۱۰۴۱۵ و ۱۰۴۱۶ مورخ ۱۴۰۳/۰۴/۱۳ و شناسه یکتا ۱۴۰۳۰۲۱۵۰۳۷۶۰۰۰۲۳۲ و ۱۴۰۳۰۲۱۵۰۳۷۶۰۰۰۲۳۱ به گواهی دفترخانه ۴۱۳ باغبهادران رسیده است مدعی است که سند مالکیت آن مفقود گردیده است و درخواست صدور المثنی سند مالکیت ملک فوق را نموده است؛ لذا مراتب به استناد تبصره یک اصلاحی ذیل ماده ۱۲۰ آیین نامه قانون ثبت در یک نوبت آگهی میشود چنانچه کسی مدعی انجام معامله نسبت به ملک مرقوم یا وجود سند مالکیت نزد خود می باشد از تاریخ انتشار این آگهی ظرف مدت ده روز اعتراض خود را کتباً ضمن ارائه اصل سند مالکیت یا سند معامله به این اداره تسلیم و رسید اخذ نماید تا مراتب صورتمجلس و اصل سند مالکیت به ارائه کننده سند مسترد گردد بدیهی است اگر ظرف مدت مقرر اعتراضی نرسید یا در صورت اعتراض اصل سند مالکیت یا سند معامله ارائه نشود اقدام به صدور سند مالکیت المثني طبق مقررات خواهد شد. حسین عینی– مدیر واحد ثبتی حوزه ثبت ملک باغبهادران ۱۷۸۴۰۱۳/م الف

آگهی تحدید حدود اختصاصی پلاک ۲۴ فرعی از ۱۴۷ -اصلی واقع در مزده جز بخش ۱۱ نطنز

۱۳۷۴ – ۱ – شماره نامه: ۱۴۰۳۸۵۶۰۲۰۳۳۰۰۲۴۸۶ چون تمامی ششدانگ یکدرب باغ معروف کوچه میان تقریبا دو رجلی پلاک ثبتی ۲۴ فرعی از ۱۴۷ –اصلی واقع در مزده جز بخش ۱۱ نطنز که طبق سوابق و پرونده ثبتی بنام آقای بهرام زمانی مزده فرزند غلام در جریان ثبت میباشد و عملیات تحدید حدود قانونی آن به عمل نیامده است. اینک بنا به دستور قسمت اخیر ماده ۱۵ قانون ثبت و طبق تقاضای نامبرده تحدید حدود پلاک مرقوم در روز یک شنبه مورخ ۱۴۰۳/۰۷/۱۹ ساعت ۱۰ در محل شروع و به عمل خواهد آمد. لذا به موجب این آگهی به کلیه مجاورین اخطار می گردد که در روز و ساعت مقرر در این آگهی در محل حضور یابند و اعتراضات مالکین یا مجاورین مطابق ماده ۲۰ قانون ثبت از تاریخ تنظیم صورت مجلس تحدیدی تا ۳۰ روز پذیرفته خواهد شد. تاریخ انتشار: ۱۴۰۳/۰۶/۱۹ رحمت اله شاهدی– مدیر واحد ثبتی حوزه ثبت ملک نطنز ۱۷۸۴۳۷۶/م الف

هیات موضوع قانون تعیین تکلیف وضعیت ثبتی اراضی و ساختمانهای فاقد سند رسمی
آگهی ماده ۳ قانون و ماده ۱۳ آئین نامه قانون تعیین تکلیف وضعیت ثبتی و اراضی و ساختمانهای فاقد سند رسمی

۱۳۶۲ – ۱ – برابر آراء شماره ۱۸۲۳ و ۱۸۲۲ مورخ ۱۴۰۳/۵/۲۷ هیات اول موضوع قانون تعیین تکلیف وضعیت ثبتی اراضی و ساختمانهای فاقد سند رسمی مستقر در واحد ثبتی حوزه ثبت ملک جنوب اصفهان تصرفات مالکانه بلامعارض متقاضیان، مالکیت خانم فاطمه رضائی به شناسنامه شماره ۹۳۴ کدملی ۱۲۸۸۹۹۲۰۶۸ صادره اصفهان فرزند شعبانعلی در سه دانگ مشاع از ششدانگ یکباب ساختمان به مساحت ۱۷۱/۹۳ مترمربع مفروزی از پلاک شماره ۴۷۸۶ اصلی واقع در اصفهان بخش ۵ حوزه ثبت ملک جنوب اصفهان و مالکیت آقای بهرام ابراهیمی به شناسنامه شماره ۱۳۹ کدملی ۱۲۸۸۸۷۶۵۶۴ صادره اصفهان فرزند فتح اله در سه دانگ مشاع از ششدانگ یکباب ساختمان به مساحت ۱۷۱/۹۳ مترمربع مفروزی از پلاک شماره ۴۷۸۶ اصلی واقع در اصفهان بخش ۵ حوزه ثبت ملک جنوب اصفهان مع الواسطه و به موجب بیع نامه عادی از طرف محمد ابراهیمی (مالک رسمی) به متقاضیان (بهرام ابراهیمی و فاطمه رضائی) واگذار گردیده است. لذا به منظور اطلاع عموم مراتب در دو نوبت به فاصله ۱۵ روز آگهی می شود در صورتی که اشخاص نسبت به صدور سند مالکیت متقاضی اعتراضی داشته باشند می توانند از تاریخ انتشار اولین آگهی به مدت دو ماه اعتراض خود را به این اداره تسلیم و پس از اخذ رسید، ظرف مدت یک ماه از تاریخ تسلیم اعتراض، دادخواست خود را به مراجع قضایی تقدیم نمایند. بدیهی است در صورت انقضای مدت مذکور و عدم وصول اعتراض طبق مقررات سند مالکیت صادر خواهد شد. تاریخ انتشار نوبت اول: ۱۴۰۳/۰۶/۱۹ تاریخ انتشار نوبت دوم: ۱۴۰۳/۰۷/۰۳ مهدی شبان– رئیس ثبت اسناد و املاک منطقه جنوب اصفهان ۱۷۸۳۰۷۳/م الف

آگهی تغییرات شرکت سهامی خاص مدیریت طرح و ساخت فربود به شناسه ملی ۱۰۲۶۰۶۰۹۳۴۷ و شماره ثبت ۴۳۰۹۸

به استناد صورتجلسه هیئت مدیره مورخ ۱۴۰۳/۰۱/۰۸ تصمیمات ذیل اتخاذ شد: طبق اختیار تفویض شده از مجمع عمومی فوق العاده مورخ ۱۴۰۳/۰۱/۰۶ در خصوص افزایش سرمایه به هیئت مدیره، سرمایه شرکت از محل واریز نقدی و صدور سهام جدید (طی گواهی بانک تجارت شعبه سه راه سیمین) از مبلغ ۳۰،۰۰۰،۰۰۰،۰۰۰ ریال به مبلغ ۵۰،۰۰۰،۰۰۰،۰۰۰ ریال افزایش یافت و ماده مربوطه در اساسنامه بدین شرح اصلاح گردید: سرمایه شرکت مبلغ ۵۰،۰۰۰،۰۰۰،۰۰۰ ریال نقدی است منقسم به ۵۰،۰۰۰ سهم ۱،۰۰۰،۰۰۰ ریالی با نام عادی که تماماً پرداخت شده است. اداره کل ثبت اسناد و املاک استان اصفهان اداره ثبت شرکت ها و موسسات غیرتجاری اصفهان (۱۷۸۳۹۶۰)

آگهی تغییرات شرکت سهامی خاص مدیریت طرح و ساخت فربود به شناسه ملی ۱۰۲۶۰۶۰۹۳۴۷ و شماره ثبت ۴۳۰۹۸

به استناد صورتجلسه مجمع عمومی عادی مورخ ۱۴۰۳/۰۱/۰۵ تصمیمات ذیل اتخاذ شد: آقای علیرضا رنجبر به شماره ملی ۱۲۸۷۰۴۳۴۷۱ به سمت بازرس اصلی و آقای مجید شهبازی دستجردی به شماره ملی ۱۲۸۶۰۱۳۵۲۶ به سمت بازرس علی البدل تا پایان سال مالی انتخاب گردیدند. روزنامه کثیرالانتشار اصفهان امروز جه

دوشنبه| ۱۹ شهریور ۱۴۰۳ | سال بیستم | شماره ۴۹۸۳
شماره ارسال پیامک: ۳۰۰۰۷۴۴۶ | تلفن ارتباط خوانندگان: ۳۶۲۹۳۷۵۰
اصفهان امروز
www.esfahanemrooz.ir
info@esfahanemrooz.ir
برای پیگیری جدیدترین اخبار در سایت اصفهان امروز اسکن کنید

خبر

تولید یک میلیارد و ۶۵۴ میلیون کیلووات برق در نیروگاه اصفهان

نیروگاه حرارتی اصفهان طی پنج ماهه اول امسال بیش از یک میلیارد و ۶۵۴ میلیون کیلووات ساعت، انرژی الکتریکی تولید کرد.

به گزارش اصفهان امروز، به گفته مدیرعامل شرکت مدیریت تولید برق اصفهان واحدهای بخاری مولد برق نیروگاه اصفهان تا پایان مردادماه سال جاری یک میلیارد و ۶۵۴ میلیون و ۱۶۰ هزار کیلووات ساعت، برق تولید و به شبکه سراسری برق کشور تحویل داده است.

حسین امنیه افزود: از این میزان انرژی، ۳۲۴ میلیون و ۱۸۹ هزار کیلووات ساعت انرژی الکتریکی خالص در مردادماه توسط واحدهای بخاری نیروگاه اصفهان تولید شده است.

رئیس هیات مدیره و مدیرعامل شرکت مدیریت تولید برق اصفهان ادامه داد: با این میزان تولید انرژی خالص در ۵ ماهه اول امسال، این نیروگاه شاهد رشد ۲۹ درصدی تولید انرژی نسبت به مدت مشابه سال گذشته بوده است.

گفتنی است نیروگاه اصفهان که قدیمی ترین نیروگاه حرارتی منطقه و دومین نیروگاه حرارتی تاسیس شده در ایران است در جنوب غربی اصفهان و در مجاورت رودخانه زاینده‌رود واقع شده و دارای ۵ واحد بخاری مولد برق با ظرفیت‌های متنوع و مجموع توان اسمی تولید ۸۳۵ مگاوات برق است.

تخصیص پروژه برای بیش از ۴۶ هزار متقاضی طرح نهضت ملی مسکن اصفهان

مدیرکل راه و شهرسازی اصفهان از تخصیص پروژه برای ۴۶ هزار و ۳۰۰ متقاضی طرح نهضت ملی مسکن در استان اصفهان خبر داد.

به گزارش اصفهان امروز، علیرضا قاری‌قرآن با اشاره به اینکه در سامانه طرح‌های حمایتی تولید مسکن در سطح شهرهای استان اصفهان تاکنون تعداد بیش از ۶ هزار و ۵۰۰ پروژه نهضت ملی مسکن تعریف شده‌است اظهار کرد: افزون بر ۵۲ هزار واحد در این پروژه‌ها قابل تخصیص به متقاضیان است که تاکنون برای بیش از ۴۶ هزار متقاضی پروژه تخصیص یافته است.

او با بیان اینکه اکنون افزون بر ۱۵۶ هزار نفر حائز شرایط فعال هستند و تاکنون حدود ۱۳۰ هزار متقاضی تایید نهایی شدند، افزود: از این تعداد برای ۴۶ هزار و ۳۰۰ نفر از متقاضیان، پروژه تعریف و بیش از ۵۴ هزار و ۹۰۰ متقاضی افتتاح حساب انجام شده است. مدیرکل راه و شهرسازی اصفهان استان اصفهان با اشاره به انعقاد قرارداد با بیش از ۴۶ هزار واحد منعقد که بیش از ۲۴ هزار و ۱۰۰ واحد آن با بانک‌های عامل تنظیم شده است، تاکید کرد: تاکنون اخذ پروانه ساختمانی برای بیش از ۳۱ هزار و ۹۰۰ واحد، اتمام فنداسیون برای بیش از ۱۷ هزار واحد و عملیات اجرای اسکلت و سقف افزون برای ۹ هزار و ۸۰۰ واحد به پایان رسیده است. او ادامه داد: همچنین از زمان اجرای قانون حمایت از خانواده و جوانی جمعیت و طرح‌های حمایتی مسکن برای خانوارهای دارای ۴ فرزند زیر ۲۰ سال تاکنون بیش از ۲۶ هزار و ۶۰۰ خانوار در استان اصفهان برای این طرح ثبت نام کردند.

قاری‌قرآن افزود: از این تعداد بیش از ۲۰ هزار ثبت نام برای طرح حمایت از خانواده و جوانی جمعیت بوده یعنی خانوارهایی را شامل می‌شود که فرزند سوم به بعدشان پس از ۲۴ مهرماه ۱۴۰۰ متولد شده است. او با بیان اینکه حدود بر ۶ هزار و ۵۰۰ نفر نیز خانوارهای دارای ۴ فرزند زیر ۲۰ سال بوده‌اند، گفت: تاکنون درخواست بیش از پنج هزار و ۲۰۰ متقاضی ثبت نام شده مورد تایید قرار گرفته و نهایی شده است. او تاکید کرد: همچنین برای بیش از ۳۵۰۰ متقاضی در راستای تخصیص زمین قرعه‌کشی انجام شده است که از این میزان بیش از یک هزار مورد مربوط به خانوارهای دارای چهار فرزند بوده است و بقیه موارد نیز مربوط به خانوارهایی است که فرزند سوم به بعدشان پس از ۲۴ مهرماه ۱۴۰۰ متولد شده‌اند.

مدیرکل راه و شهرسازی استان اصفهان گفت: ارزش اراضی در نظر گرفته شده برای خانواده‌های مشمول یک میلیارد و ۱۷۲ میلیون تومان است که در صورت بالا بودن ارزش زمین از قیمت تعیین شده به‌صورت مشاعی این اراضی به دو یا سه خانواده واگذار می‌شود. قاری‌قرآن با بیان اینکه با کمبود زمین برای تخصیص به متقاضیان در شهرهای مختلف استان اصفهان روبرو بوده‌ایم، اظهار کرد: در شهرهای بالای ۵۰۰ هزار نفر جمعیت امکان واگذاری زمین وجود ندارد و برای متقاضیان در این شهرها باید در شهرهای مجاور و یا شهرهای جدید زمین واگذار شود.

۴۰۰ هزار نفر عضو خانه کارگر اصفهان

دبیر اجرایی خانه کارگر استان اصفهان گفت: ۴۰۰ هزار نفر عضو خانه کارگر این استان هستند.

اصغر برشان در حاشیه افتتاح خانه کارگر اردستان در گفت‌وگو با ایرنا افزود: خانه کارگر در سطح استان ۱۲ نمایندگی و چهار شعبه دارد که علاوه بر شهر اصفهان، هر یک از آنها نیز هزاران عضو دارند. او اضافه کرد: ۲۶ کانون بازنشستگان تامین اجتماعی در سطح استان فعالیت می‌کنند که کانون اردستان یکی از فعالان آنهاست و تاکنون بیش از یک هزار عضو از این کانون به خانه کارگر معرفی شده‌اند. به گفته دبیر اجرایی خانه کارگر اصفهان، ۶۰ درصد جمعیت اردستان زیر پوشش تامین اجتماعی هستند و پنج هزار نفر بیمه شده اصلی و تبعی از این واحد خدمات دریافت می‌کنند از همین رو این شهرستان قابلیت و ظرفیت گسترش تشکل‌های صنفی را دارد. او گفت: در سطح کشور یک هزار واحد اقامتی برای استفاده افراد شاغل و بازنشسته تامین اجتماعی وجود دارد و ۸۰۰ موسسه حقیقی و حقوقی طرف قرارداد با خانه کارگر به متقاضیان خدمات ارائه می‌دهند.

خودرو، کالای پرریسک بازار برای سرمایه‌گذاری در شرایط فعلی

بازار خودرو در ایران همواره یکی از موضوعات داغ و پرچالش اقتصادی بوده است.با توجه به تغییرات اقتصادی، سیاسی کمبود ارز، کاهش تیراژ تولید و مشکلات مالی، پیش‌بینی وضعیت بازار خودرو در نیمه دوم سال برای مصرف کنندگان اهمیت ویژه‌ای پیدا کرده است.

به گزارش ایمنا، بازار خودرو ایران همواره یکی از مهم‌ترین، حساس‌ترین و پرچالش ترین بخش‌های اقتصادی کشور به شمار می‌رود. این بازار که به‌طور مستقیم با قدرت خرید مردم، نوسانات ارز و تصمیمات کلان اقتصادی مرتبط است، در نیمه دوم سال ۱۴۰۳ با چالش‌های گسترده‌ای مواجه است. مشکلات مالی و کمبود ارز، تولید و عرضه خودروهای داخلی را به‌شدت تحت تأثیر قرار داده است. از سوی دیگر، تغییرات در سیاست‌های واردات و صادرات می‌تواند به‌طور قابل‌توجهی بر عرضه و تقاضا در بازار خودرو تأثیرگذار باشد. دو خودروساز بزرگ کشور، سایپا و ایران‌خودرو، با کاهش تولید و انباشت بدهی‌های سنگین به قطعه‌سازان روبه‌رو هستند، این امر نه تنها موجب کاهش عرضه خودرو در بازار شده، بلکه تأثیرات منفی بر پیش‌فروش خودروها و اعتماد عمومی به این شرکت‌ها نیز گذاشته است. با وجود تلاش‌هایی که برای جبران کمبود تولید از طریق واردات خودروهای خارجی صورت گرفته، این اقدام نیز با محدودیت‌هایی مواجه است؛ تعرفه‌های بالا و محدودیت‌های حجمی و قیمتی برای واردات، همچنان واردات خودرو را به یکی از مسائل پیچیده و پرهزینه تبدیل کرده است.

در این میان، تخصیص نامناسب ارز و تأخیر در اجرای سیاست‌های جدید دولت، چالش‌های بیشتری را برای صنعت خودرو به وجود آورده است. تخصیص ندادن به‌موقع ارز برای واردات قطعات و تجهیزات موردنیاز، تولید خودروهای داخلی را دچار اختلال کرده و برنامه‌های تولیدی خودروسازان را از حالت عادی خارج کرده است، همچنین نوسانات شدید قیمت ارز و افزایش قیمت مواد اولیه، هزینه تولید را افزایش داده و خودروسازان را در ارائه قیمت‌های مناسب برای محصولات خود ناتوان کرده است. در مجموع، بازار خودرو ایران در نیمه دوم سال ۱۴۰۳ با چالش‌هایی نظیر کمبود ارز، تعرفه‌های سنگین وارداتی، کاهش تولید داخلی و تأثیرات شدید نوسانات ارزی بر قیمت‌گذاری مواجه است. این عوامل، ضمن ایجاد فشار بر مصرف‌کنندگان، بر آینده صنعت خودروسازی کشور نیز سایه‌ای از ابهام افکنده و نیازمند برنامه‌ریزی‌های دقیق و استراتژیک از سوی مسئولان و فعالان این حوزه است. در همین راستا، با مجتبی نظری، کارشناس صنعت خودرو به گفت‌وگو پرداختیم تا دیدگاه‌های او را درباره چالش‌ها و راهکارهای پیش روی صنعت خودروسازی بررسی کنیم.

شرایط فعلی بازار خودرو را چگونه می‌دانید؟

شرایط بازار خودرو به علت به پایان رسیدن تعطیلات تابستان و کم شدن سفرها با کاهش در خواست روبرو خواهد بود، همچنین بازار از نبود محصول جدید رنج می‌برد به همین علت تقاضای فعلی چندان بالا نیست مگر آنکه بازار خودرو به دلیل تثبیت قیمت دلار منبعی برای ورود پول‌های سرگردان شود.

چه عواملی بر بازار خودرو تأثیرگذار هستند؟

کمبود مالی و ارز، به خوبی انجام نشدن تخصیص ارز و تعویق دوماهه آن به علت جابه‌جایی دولت و عملکرد ضعیف بانک مرکزی از جمله عوامل تأثیرگذار هستند.

وضعیت بازار خودرو را در نیمه دوم سال چگونه پیش‌بینی می‌کنید؟

بازار خودرو به دو بخش داخلی و مونتاژی تقسیم می‌شود که در بخش اول دو خودروساز سایپا و ایران خودرو به دلیل مسائل مالی با کاهش تیراژ مواجه شده‌اند، تیراژ تولید این دو شرکت باید بین ۲۵۰۰ تا ۳۰۰۰ خودرو باشد، اما در شرایط فعلی بسیار پایین‌تر از حد معمول است؛ کاهش تیراژ، علاوه بر کم شدن عرضه، پیش‌فروش‌ها را نیز دچار مشکل خواهد کرد. بدهی این دو خودروساز به قطعه‌سازان و تأمین مالی نشدن از سوی بانک‌ها موجب شده که شرکت‌ها از برنامه توسعه و افزایش تولید عقب بمانند که این مسئله عرضه خودرو در بازار را تحت تأثیر قرار داده است. در بخش واردات و خودروهای مونتاژی به علت ثبت ارز و طولانی بودن واردات قطعات و نصب آن چندان افزایش نداشته‌ایم، در کل می‌توان گفت که در شش ماه دوم سال تغییرات محسوسی در بازار خودرو نخواهیم داشت و اگر تلاطمی در بازار ارز داشته باشیم به علت وابستگی به بازار ارز، بازار خودرو نیز دچار تغییراتی خواهد شد.

وزارت صمت برای بهبود وضعیت خودرو چه اقداماتی انجام داده است؟

وزارت صمت با وزیر جدید خود سید محمد اتابک، که تجربه زیادی در صنعت و بنگاه‌داری دارد، برنامه‌های بلندمدتی را در دستور کار خود قرار داده‌است، برنامه‌های صنعت خودرو در بازه زمانی پنج الی شش ماه به نتیجه می‌رسند پس باید برای انجام طرح و یا برنامه یک بازه زمانی چند ماهه در نظر گرفته شود تا اگر یک سیاست اشتباه کار شد مدت زمان کوتاهی صنعت دچار افت فعالیت شود؛ حال دولت جدید با رویکرد صحیح و اضافه کردن تغییرات در بخش‌هایی از سیاست جدید صنعت خودرو و چیره شدن نظریه و اقدامات صنعتی و اقتصادی در این حوزه در آینده شاهد نتایج خوبی خواهیم بود که تمامی این‌ها نیازمند یک مدت زمان هستند.

از نظر شما صادرات خودرو به کشورهای همچون عراق چه تأثیری بر بازار خودرو خواهد داشت؟

تأثیر چشمگیری بر این بازار ندارد، چراکه تعداد خودروهای صادراتی آنچنان زیاد نیست و آمار صادرات در شش ماه اول سال نشان می‌دهد تعداد خودروهای صادر شده بسیار پایین است و ارزآوری خوبی ندارد.

وضعیت طرح واردات خودروهای خارجی کارکرده را چگونه ارزیابی می‌کنید؟

واردات خودروهای دست دوم خارجی یک چارچوب سیاسی بود که در دولت گذشته مطرح شد و برای بازار ایران کار اجرایی نخواهد بود، همچنین راهکارهای عملی و فرآیند آن به درستی نوشته نشده است، برای اجرایی شدن این طرح خدماتی ازجمله تأمین قطعات یدکی و شرکت خدماتی نیاز است چرا که با نبود این خدمات کشور به گورستان ماشین‌های دست دوم غیر قابل استفاده تبدیل خواهد شد. خودرو تنها محصولی است که به دلیل شناسنامه‌دار بودن و فرآیند پلاک گذاری قاچاق نمی‌شود. به علت وابستگی دولت به خودرو تعرفه‌های ۶۰ درصدی به صورت مستقیم و غیر مستقیم بر آن اعمال می‌شود. کشورهایی همچون آمریکا و چین محدویت‌های خاصی را برای واردات خودرو اعمال کرده‌اند. حال برای انجام چنین طرحی در کشور، دولت جدید باید به دنبال یک چهارچوب مشخص و کارشناسی شده باشد.

واردات خودروهای خارجی و چالش‌های صنعت خودروسازی در ایران را چگونه می‌بینید؟

با آزادسازی تعرفه‌های واردات خودرو، شاهد تغییرات مهمی در بازار خودروی کشور خواهیم بود. طبق قوانین جدید، تعرفه واردات قطعات CKD (قطعاتی که برای مونتاژ خودرو وارد می‌شوند) بین ۲۸ تا ۳۵ درصد و تعرفه واردات خودروهای کامل از ۶۰ تا ۱۰۰ درصد خواهد بود، همچنین محدودیت‌های در حجم موتور (بالای ۲۰۰۰ سی‌سی) و قیمت خودروهای وارداتی (زیر ۲۰ هزار دلار) اعمال می‌شود. بسیاری از متقاضیان واردات خودرو به دنبال واردات خودروهای بالای ۴۰ هزار دلار هستند، اما حجم واردات در این بخش از بازار قابل‌توجه نیست و ممکن است تعداد خودروهای وارداتی به چند هزار عدد نیز نرسد، بازار اصلی نیازمند خودروهای اقتصادی با قیمت بین ۱۵ تا ۲۵ هزار دلار است، زیرا خودروهای زیر ۱۰ هزار دلار به‌سختی پیدا می‌شوند و تنها چند تولیدکننده در دنیا وجود دارد. واردات خودرو نه‌تنها شامل هزینه‌های گمرکی و مالیاتی می‌شود، بلکه بخش بزرگی از قیمت خودروها مربوط به همین تعرفه‌ها و مالیات‌ها است. برخلاف تصور عموم، قیمت نهایی خودرو تنها به نفع خودروساز نیست؛ بلکه درصد زیادی از آن به دولت و هزینه‌های گمرکی تعلق می‌گیرد.

بزرگترین چالش خودروسازان چیست؟

نبود یک تفکر واحد و برنامه استراتژیک برای صنعت خودروسازی یکی از بزرگ‌ترین چالش‌های این صنعت است. هیچ برنامه مشخصی برای تولید یک پلتفرم داخلی و خودروی اقتصادی که حداقل چهار میلیون واحد در سال تولید شود، وجود ندارد.

تولید خودرو در ایران به دلیل نبود زیرساخت‌های اقتصادی و خروج خودروهای قدیمی از چرخه تولید، با مشکلات بسیاری مواجه است؛ با وجود اینکه بسیاری از این خودروها می‌توانستند با ارتقا و به‌روزرسانی همچنان در بازار باقی بمانند، از چرخه تولید خارج شده‌اند، تولید خودروهای اقتصادی نیازمند قالب‌سازی و مهندسی دقیق است و با توجه به اینکه خودرو با بیش از ۱۰ هزار قطعه تشکیل شده و هر قطعه باید به درستی با سایر قطعات هماهنگ شود تا نتیجه نهایی قابل‌قبول باشد. صنعت خودروسازی به دلیل پیوند گسترده با سایر صنایع، پیچیدگی‌های فراوانی دارد.

نظر شما در ارتباط با برنامه وطرح‌های اجرا شده مانند قرعه کشی اخیر ایران خودرو و تأثیر آن بر بازار چیست؟

چنین طرح و برنامه‌های کار دو خودرو ساز داخلی نیست، با توجه به استقبال یک‌میلیون و ۳۰۰ هزار نفری از طرح‌های پیش‌فروش خودرو، سودی برای خودروسازان به همراه نداشته و این طرح‌ها بیشتر به سیاست‌های پولی دولت برای کنترل بازار ارز وابسته‌است و دو خودرو ساز داخلی تنها مجری این طرح‌ها هستند. هرگونه نوسان در بازار ارز، به‌طور مستقیم بر بازار خودرو تأثیر خواهد گذاشت و دولت با اجرای سیاست‌های انقباضی و بازار پول سعی در کنترل و بالان رفتن قیمت دلار دارد.

آیا خودرو را به عنوان یک منبع برای سرمایه‌گذاری پیشنهادمی کنید؟

از دیدگاه سرمایه‌گذاری، خرید خودرو به‌عنوان یک کالای پر ریسک مطرح است. با توجه به تفاوت قیمت ارز، برخی افراد خود را برنده این خریدها می‌دانند. خودروهای تولیدی ایران‌خودرو و سایپا که با قیمت‌گذاری سرکوب شده به بازار عرضه می‌شوند و از طریق سیستم قرعه‌کشی به فروش می‌رسند، گزینه مناسبی برای سرمایه‌گذاری به حساب می‌آیند، همچنین خودروسازی بهمن به دلیل تفاوت قیمت با بازار برای سرمایه‌گذاری جذاب است. با این حال، خرید و نگهداری بسیاری از خودروهای دیگر به دلیل هزینه‌های بالای نگهداری، اقتصادی نیست.

ثبات نسبی قیمت زعفران در آستانه فصل برداشت

غلامرضا میری، نائب رئیس اتحادیه صادرکنندگان زعفران گفت: بازار زعفران در آستانه فصل برداشت از ثبات نسبی برخوردار است و قیمت محصول جدید باتوجه به شرایط عرضه و تقاضا مشخص خواهد شد. با این حال کشاورزان در پیک فصل برداشت نیازمند نقدینگی هستند زیرا احتمال ریزش قیمت‌ها با عرضه یکباره زعفران وجود دارد. به گزارش ایراسین، مشاهدات میدانی از بازار زعفران از ثبات نسبی بهای این محصول در آستانه فصل برداشت حکایت می‌کند. اکنون هر مثقال زعفران باتوجه به درجه کیفی و برند با بهایی حوالی ۴۰۰ هزار تومان تا بیش از یک میلیون تومان در بازار به فروش می‌رسد، برای نمونه هر مثقال زعفران احمدپور ۴۱۰ هزار تومان، زعفران آوین چاکرالحسینی ۵۰۰ هزار تومان، زعفران مؤسس ۵۸۵ هزار تومان، زعفران مصطفوی ۸۲۴ هزار تومان، زعفران البسه سرخ ۸۳۰ هزار تومان، زعفران درجه یک نفیس ۸۶۰ هزار تومان، زعفران بهرامن ممتاز ۹۲۵ هزار تومان، زعفران درجه یک سحرخیز یک میلیون و ۱۰۰ هزار تومان و زعفران نگین نوین درجه یک حدود یک میلیون و ۱۸۰ هزار تومان قیمت دارد. غلامرضا میری، نایب رئیس اتحادیه صادرکنندگان زعفران نیز با اشاره به ثبات قیمت زعفران به خبرنگار ایراسین گفت: فصل برداشت زعفران حدود ۴۰ روز دیگر آغاز خواهد شد و قیمت محصول جدید باتوجه به شرایط عرضه و تقاضا مشخص خواهد شد. قیمت کنونی هر کیلوگرم زعفران دسته ۶۵ میلیون تومان، پوشال ۸۷ تا ۸۸ میلیون تومان، سرگل ۹۲ تا ۹۴ میلیون تومان و نگین ۱۰۲ میلیون تومان است.

گفت‌وگو با شماری از فعالان بازار نشان می‌دهد اگرچه قیمت‌ها در بازار طلا سرخ با ثبات نسبی همراه است ولی زعفران قیمت بالایی دارد و اقشار زیادی این محصول را از سبد خرید خود حذف کرده‌اند. طبق توضیحات نایب رئیس اتحادیه صادرکنندگان زعفران بیش از ۸۰ درصد زعفران تولیدی در کشور راهی بازار جهانی می‌شود، میری دراین‌باره توضیح داد: ۸۰ تا ۸۵ درصد از زعفران تولیدی کشور صادر خواهد شد و طبق آمار ۷۰ کشور مقصد صادرات زعفران ایرانی است. همچنین با احتساب مصرف داخلی و صادرات ۱۵ تا ۲۰ تن زعفران تا فصل برداشت نیاز داریم که در شرایط فعلی ۱۰ تن زعفران در انبارهای تعاون روستایی، حدود سه تن در بورس کالا و مابقی در دست کشاورزان قرار دارد. طبق گفته‌های نایب رئیس اتحادیه صادرکنندگان زعفران، تولیدکنندگان در در فصل برداشت زعفران بیش از همیشه به نقدینگی نیاز دارند که با خرید توافقی زعفران می‌توان کمک شایانی به تولیدکنندگان کرد.

میری در این خصوص بیان می‌دارد: کشاورزان در پیک فصل برداشت نیازمند نقدینگی هستند زیرا احتمال ریزش قیمت‌ها با عرضه یکباره زعفران وجود دارد تا زحمات یک ساله کشاورزان هدر رود. به دنبال این موضوع کشاورز انگیزه خود را برای کاشت و برداشت زعفران برای سال زراعتی آینده از دست خواهد داد.

در مقابل با خرید توافقی زعفران در ابتدای فصل از کشاورز و فروش با درصد مشخص نه‌تنها می‌توان تعادل را در بازار ایجاد کرد بلکه کمک شایانی به صادرکننده می‌شود.

دماسنج قیمتی سبد «غیرخوراکی» خانوار در چله تابستان

نقشه تورمی ایران نشان می‌دهد که قزوینی‌ها شاهد بالاترین تورم سالانه اقلام «غیرخوراکی و خدمات» در مرداد ۱۴۰۳ بوده‌اند. این تورم به ساکنان سیستان و بلوچستان کمتر از سایرین برخورد کرده است.به گزارش اکوایران، به نظر می‌رسد که پدیده قیمتی تورم که سال‌هاست به درد مزمن اقتصاد ایران تبدیل شده، رفته رفته آرام گرفته و به محدوده کم‌خطر نزدیک می‌شود. تورم ماهانه از ۲،۲ درصد در تیر به ۲ درصد اُفت کرده و تورم نقطه به نقطه از کانال ۳۲ درصدی عقب نشسته و به ۳۱،۶ درصد رسیده است. نرخ سالانه این شاخص نیز از بالای ۳۵ درصد به ۳۴،۸ درصد کاهش یافته است. بنابراین در یک نگاه کلی به نظر می‌رسد که تورم از نرخ‌های نجومی در حال عقب‌نشینی است؛ البته این نرخ‌ها همچنان در محدوده خطر قرار دارند و تا آرامش کامل، فاصله زیادی دارند. این ارقام مربوط به میانگینی از کل سبد مصرف خانوار در کل کشور است و وضعیت سبد «خوراکی» با سبد «خدمات» در هر استان کشور متفاوت است. داده‌های مرکز آمار حاکی از آن است که تورم سالانه اقلام غیرخوراکی در کل کشور به ۳۷،۳ درصد رسیده و نسبت به تیر در سطح پایین‌تری قرار گرفته است. این نرخ در استان قزوین بالاترین و در استان سیستان و بلوچستان پایین‌ترین سطح را تجربه کرده است. از میان ۳۱ استان کشور، بالاترین تورم سالانه کالاهای غیرخوراکی و خدمات مربوط به استان قزوین با نرخ ۴۲،۹ درصد بوده است. خراسان جنوبی نیز با تورم سالانه غیرخوراکی ۴۲،۵ درصدی در رتبه دوم قرار گرفته است. این نرخ نشان می‌دهد که ساکنان این استان در مرداد امسال نسبت به سال گذشته ۴۲،۵ درصد بیش‌تر برای خرید اقلام غیرخوراکی و خدمات هزینه کرده‌اند.

کالاهای غیرخوراکی شامل مواردی از قبیل اجاره مسکن، کفش و پوشاک، خرید وسایل نقلیه و خدماتی مثل هتل و رستوران می‌شود. در میانه این طیف، استان‌هایی مثل کرمانشاه و اردبیل قرار گرفته‌اند که این نرخ در آن‌ها بین ۴۰ درصد و ۳۹ درصد متغیر است. در سوی دیگر این طیف نیز استان سیستان و بلوچستان قرار گرفته که تورم سالانه اقلام غیرخوراکی و خدمات در آن کمتر از سایر استان‌ها و برابر با ۲۷،۷ درصد بوده است. این استان، تنها استانی است که تورم سالانه غیرخوراکی‌ها در آن به کمتر از ۳۰ درصد رسیده است. به طور کلی نیز این نرخ در ۱۲ استان بالای ۴۰ درصد و برای سایر استان‌ها بین ۳۹ تا ۲۷ درصد بوده است.

خبر

۷۴ درصد سد زاینده‌رود خالی است

براساس آخرین آمار اعلام‌شده از سوی دفتر مطالعات پایه منابع آب، حجم آب پشت سد زاینده‌رود به ۳۲۰ میلیون مترمکعب رسیده که برابر با ۲۶ درصد از حجم سد بوده و نسبت به سال گذشته ۳۰ درصد کاهش را ثبت کرده است.

به گزارش ایمنا، براساس آخرین آمار اعلام‌شده از سوی دفتر مطالعات پایه منابع آب، از ابتدای سال آبی تا هفدهم شهریور موجودی مخزن ۱۴ سد در کشور کاهش داشته است.

بیشترین کاهش حجم سد مربوط به سد «استقلال» در هرمزگان است که نسبت به سال گذشته ۶۲ درصد کاهش پیدا کرده است، سپس سد «سلیمانشاه» در کرمانشاه با ۶۱ درصد کاهش، سد «رودبار» در استان لرستان با ۵۴ درصد کاهش، سد «تساه» در استان کرمان با ۳۴ درصد کاهش، سد «کمال صالح» در استان مرکزی با ۳۳ درصد کاهش، سد «پانزده خرداد» در حوضه قمرود با ۲۹ درصد کاهش، سد «تنگوئیه سیرجان» در استان کرمان با ۲۷ درصد کاهش، بیشترین کاهش حجم را در بین مهم‌ترین سدهای کشور داشته‌اند.

از سوی دیگر بیشترین افزایش حجم مربوط به «وشمگیر، گلستان، بوستان» در گلستان است که نسبت به سال گذشته حجم آن ۵۶۵۳ درصد افزایش پیدا کرده است، ۱۳ سد دریاچه ارومیه در حال حاضر ۶۶۸ میلیون مترمکعب آب دارند که برابر ۴۱ درصد از حجم این سدهاست و نسبت به سال گذشته ۲۶ درصد افزایش پیدا کرده است.

سدهای پنج‌گانه تهران در حال حاضر ۵۳۵ میلیون مترمکعب آب دارند که برابر ۲۸ درصد از حجم این سدهاست و نسبت به سال گذشته ۲۴ درصد افزایش نشان می‌دهد.

در خوزستان که پرآب‌ترین جلگه کشور است، نیز «زنجیره کارون» بیش از ۸۳ هزار و ۶۱ میلیون متر مکعب، «سد دز» ۱۸۲۴ میلیون متر مکعب، سد «کرخه» بیش از ۲۸۴۶ میلیون متر مکعب، سد «جره» ۱۶۷ متر مکعب و سد «مارون» ۷۸۲ میلیون متر مکعب آب دارد که در این بین بیشترین افزایش حجم مربوط به سد «کرخه» است که نسبت به سال گذشته ۳۵۴۷ درصد افزایش را ثبت کرده است.

گشایش بیست‌ودومین نمایشگاه بین‌المللی صنعت دام و طیور در اصفهان

بیست و دومین نمایشگاه بین‌المللی صنعت دام، طیور و دامپزشکی با حضور مسئولان و فعالان این بخش در نمایشگاه‌های بین‌المللی اصفهان گشایش یافت.

به گزارش اصفهان امروز، این نمایشگاه با حضور ۱۹۰ شرکت‌کننده از استان‌های مختلف کشور و نمایندگان شرکت‌های بین‌المللی در ۱۳۵ غرفه به مدت چهار روز برگزار می‌شود و قرار است تا ۲۱ شهریور جدیدترین نوآوری‌ها و فناوری‌های مرتبط با صنعت دام و طیور در آن به علاقه‌مندان و فعالان صنعت دام، طیور، آبزیان، دامپزشکی و فراورده‌های لبنی صادراتی معرفی شوند.

مدیرعامل شرکت نمایشگاه‌های بین‌المللی استان اصفهان در مراسم افتتاح این نمایشگاه گفت: کشور ما اکنون در موقعیت ویژه‌ای است و اصفهان نیز به دلیل قرار گرفتن در مرکز کشور و اقلیم خشک، مشکلات خاص خود را دارد اما توانسته دستاوردهای مهمی در صنعت دام، طیور و آبزیان بدست آورد.

احمدرضا طحانیان افزود: امروز توانسته‌ایم همه دستاوردهای صنعتگران دام و طیور استان و کشور را در این نمایشگاه جمع کنیم

او خاطرنشان کرد: حضور بیش از ۴۰ درصد مشارکت‌کنندگان از استان اصفهان و ۶۰ درصد مشارکت کنندگان خارج از استان در این نمایشگاه نشان می‌دهد که تا چه میزان جایگاه خود را در کشور پیدا کرده است.

طحانیان یکی از ویژگی‌های مهم نمایشگاه مذکور را حضور شرکت‌های دانش‌بنیان دانست و تصریح کرد: این شرکت‌ها توانسته‌اند ارتباط با دانشگاه و صنعت را عملیاتی کنند.

او برگزاری بیش از ۱۲ نشست تخصصی و حضور بازدیدکنندگان از کشورهای مختلف را از دیگر ویژگی های این نمایشگاه اعلام کرد.

طحانیان، تنوع شرکت‌کنندگان در بیست و دومین نمایشگاه بین‌المللی صنعت دام و طیور در اصفهان را فرصتی برای نمایش کالاها، محصولات جدید و فناوری‌های نوین در این صنعت دانست و گفت: این نمایشگاه همچنین فرصتی برای تعامل بین تولیدکنندگان، بازرگانان و متخصصان صنعت دام و طیور به‌شمار می‌آید و به علاقه‌مندان امکان برقراری ارتباط و تبادل نظر با کارشناسان و فعالان برجسته این صنعت را می‌دهد.

او ابراز امیدواری کرد: با اجرای این رویداد مهم صنعتی بتوانیم رسالت نمایشگاه اصفهان را به‌عنوان یک نمایشگاه شبکه‌ساز، تسهیل‌گر و شتاب دهنده به مرحله ظهور برسانیم.

بهره‌برداری از شبکه آبرسانی به واحدهای مسکن ملی بویین و میاندشت

شبکه آبرسانی به واحدهای مسکن ملی در شهر بویین و میاندشت در مدار بهره‌برداری قرار گرفت. مدیرعامل آبفای استان اصفهان با بیان اینکه عملیات لوله گذاری آب به واحدهای مسکن مهر شهر بویین و میاندشت با مشارکت شهرداری این شهر اجرایی شد، اظهار کرد: در سال جاری عملیات لوله‌گذاری به واحدهای مسکن ملی شهر بویین و میاندشت آغاز شد و اکنون با پایان این عملیات، نصب انشعابات آب آن آغاز شده است. حسین اکبریان افزود: به زودی ۲۰۰ انشعاب آب نیز برای این واحدهای مسکونی نصب می‌شود. او به منابع تامین‌کننده آب واحدهای مسکن ملی در شهر بویین و میاندشت پرداخت و گفت: اکنون آب شرب مردم شهر بویین و میاندشت از سه حلقه چاه با ظرفیت ۱۶ لیتر در ثانیه تامین می‌شود که آب شرب واحدهای مسکن ملی در شهر بویین و میاندشت از طریق انتقال آب از مخزن ۵۰۰ متر مکعبی میاندشت تامین می‌شود.

پارالمپیک

دست پر اصفهان در پارالمپیک پاریس

شش ورزشکار پارالمپیکی اصفهان با کسب پنج مدال رنگارنگ، اتفاقی تاریخی را در ورزش اصفهان رقم زدند.

ورزش اصفهان در پارالمپیک پاریس با شش نماینده ورزشکار در رشته‌های ورزشی دوومیدانی (دو نفر)، تیراندازی با کمان (دو نفر)، جودو (یک نفر)، تکواندو (یک نفر) و در رشته قایقرانی به‌عنوان مربی حاضر شد که در نهایت، پرونده پارالمپیک پاریس با سه مدال نقره و دو مدال برنز برای ورزش نصف جهان بسته شد.

هاجر صفرزاده، ورزشکار دوومیدانی اصفهان و پرچم‌دار کاروان تیم ملی به مدال نقره این رقابت‌ها رسید.میثم بنی‌طبا در پاراجودو نابینایان و هادی نوری در پاراتیروکمان نیز مدال نقره پارالمپیک را بر گردن آویختند. همچنین حامد حق‌شناس در پاراتکواندو، علیرضا مختاری در پارادوومیدانی نیز سکوی سوم پارالمپیک پاریس را از آن خود کردند. یکی دیگر از سهمیه‌ها و شانس‌های مدال‌آور اصفهان، مرحوم رشید مسجدی بود که اردیبهشت‌ماه امسال درگذشت. نصف جهان با این پنج مدال اتفاقی بی‌سابقه را در ورزش استان رقم زده است.

غریب‌شاهی با رکوردشکنی طلایی شد

ملی‌پوش دسته ۱۰۷ کیلوگرم پاراوزنه برداری ایران در پارالمپیک پاریس به مدال طلا رسید.

در آخرین روز از هفدهمین دوره بازی‌های پارالمپیک، مسابقات وزنه‌برداری در سالن لاچاپله آرنا برگزار شد و علی‌اکبر غریب شاهی ملی‌پوش ایران در دسته ۱۰۷ کیلوگرم به مصاف رقیبانی از امارات، برزیل، مالزی، آمریکا، ژاپن، مکزیک، ازبکستان و مغولستان رفت. غریب شاهی که ۴ قهرمانی جهان و یک طلای بازی‌های آسیایی را در کارنامه دارد، در حرکت اول خود وزنه ۲۴۷ کیلوگرمی را انتخاب کرد که با موفقیت بالای سر برد و رکورد پارالمپیک را هم شکست. او که رکورددار جهان هم محسوب می‌شود در دومین حرکت وزنه ۲۵۲ کیلوگرمی را درخواست داد که به‌درستی آن را مهار کرد و یک‌بار دیگر رکورد شکست. سومین حرکت غریب شاهی وزنه ۲۶۱ کیلوگرمی بود که او در مهارش ناموفق بود و در نهایت با همان رکورد ۲۵۲ کیلو قهرمان پارالمپیک پاریس شد. در این دسته وزنه‌بردار مغولستانی نقره گرفت و مدال برنز هم به نماینده مکزیک رسید.

هر دو اعتراض ایران رد شد

طلای بیت‌سیاح پس گرفته شد

پس از ۲ بار اعتراض مسئولان تیم پارادوومیدانی ایران به دیسکالیفه شدن صادق بیت سیاح پس از کسب مدال طلا در بازی‌های پارالمپیک، هیئتت ژوری هر دو اعتراض ایران را رد و طلا از نماینده کشورمان گرفته شد. پس از ۲ بار اعتراض مسئولان تیم پارادوومیدانی ایران به دیسکالیفه شدن صادق بیت سیاح پس از کسب مدال طلا در بازی‌های پارالمپیک، هیئت ژوری هر دو اعتراض ایران را رد و طلا از نماینده کشورمان گرفته شد. سرپرست تیم پارادوومیدانی ایران توضیحاتی را درباره دیسکالیفه شدن صادق بیت سیاح در بازی‌های پارالمپیک پاریس عنوان کرد. علی‌اصغر هادی‌زاده گفت: بیت سیاح کار بزرگی انجام داد و رکوردهای خوبی در رقابت امشب داشت و موفق شد رکورد پارالمپیک را بشکند و قهرمان شود. او در حین این رقابت یکی دو حرکت انجام داد. یک حرکت در زمان رکوردشکنی‌اش بود که این حرکت از نظر داور غیرورزشی تلقی شد و به بیت سیاح کارت زرد دادند. او افزود: در پایان مسابقه نیز بعد از آنکه قهرمانی او اعلام شد، او بدون اطلاع مربی و سرپرست پرچمی را از کیف ورزشی‌اش خارج کرد. ما حتی پرچم جمهوری اسلامی ایران را به ورزشکار نمی‌دهیم تا به داخل ورزشگاه ببرد و خودمان پرچم ایران را از روی سکوها به بچه‌ها می‌دهیم، اما بیت سیاح به دلایل اعتقادی و باتوجه‌به باورهای دینی‌اش و عشق و علاقه به حضرت ام‌البنین، پرچمی مزین به نام این بانو نشان داد که این حرکت را نیز یک حرکت خلاف مقررات ورزشی تلقی کردند و کارت زرد دوم و قرمز را به بیت سیاح نشان دادند. ما حتی متوجه این کارت زرد دوم نشدیم؛ اما زمانی که بیرون آمدیم، متوجه شدیم که دیسکالیفه شده است. هادی‌زاده گفت: بلافاصله اعتراض رسمی خودمان را اعلام کردیم و مسئولان برگزاری هم فیلم‌ها را به ما نشان دادند. ما سعی کردیم این اتفاق را توجیه کنیم؛ اما مورد قبول قرار نگرفت و اعتراض ما رد شد. ما باز هم پیگیری کردیم و حتی مراسم اهدای مدال را به تأخیر انداختیم که به فردا موکول شد. ما درخواستی را به هیئت ژوری دادیم و همه اعضای این هیئت اعتراض ما را قبول نکردند و این مدال از ما گرفته شد. هادی‌زاده عنوان کرد: ستاد ما هم یکسری حرکات را از طریق کمیته بین‌المللی پارالمپیک انجام می‌دهد تا اگر امکانش باشد، در این فرصت کوتاه باقیمانده، تغییر در این روند داده شود، اما به نظرم باتوجه‌به اینکه هیئت ژوری رأی قاطع داده است، حتی اعضای این هیئت نظر کمیته بین‌المللی پارالمپیک را هم نمی‌پذیرند. او در پایان گفت: بیت سیاح با یک اشتباه ناخواسته، یک مدال طلا را از خودش و کاروان ایران گرفت و همه ما را بسیار غمگین کرد. در جریان رقابت پرتاب نیزه کلاس F۱۱ در بازی‌های پارالمپیک پاریس، صادق بیت سیاح ملی‌پوش ایران با رکورد ۴۷/۶۴ متر ضمن شکستن رکورد پارالمپیک، به مدال طلا دست‌یافت.

پیگیری تمرینات سپاهان با وجود غیب ۶ بازیکن اصلی

مورایس دیگر غافلگیر نمی‌شود

امیرحسین احتشامی

تیم فوتبال سپاهان از همین هفته دوباره وارد چرخه مسابقات خواهد شد و بازی‌های بسیار فشرده‌ای را پیش رو خواهد داشت. براین‌اساس ژوزه مورایس تمرینات این تیم را کلید زده و با وجود غیبت ۶ بازیکن حاضر می‌خواهد تیمش را آماده حضور در این مسیر دشوار کند. پیام نیازمند، امین حزباوی، صالح حردانی، جواد آقایی‌پور، محمد کریمی و آریا یوسفی که در آخرین مسابقه طلایی‌پوشان مقابل شمس آذر در اراک، پنج نفر از آن‌ها در ترکیب اصلی حضور داشتند غایب‌های تمرینات طلایی پوشان به شمار می‌روند. سپاهان با وجود شکست در مرحله پلی‌آف لیگ نخبگان مقابل شباب الاهلی و ناکامی در راهیابی به مرحله گروهی لیگ نخبگان توانسته با شروع رقابت‌های لیگ برتر نمایش خوبی داشته باشد و هر سه مسابقه ابتدایی را به ترتیب مقابل چادرملو، خیبر و شمس آذر با پیروزی پشت سر گذاشته تا تنها تیمی باشد که در لیگ بیست و چهارم موفق به کسب حداکثر امتیازات شده است. مورایس و هواداران سپاهان می‌دانند که پس از این فیفادی بازی‌های آن‌ها با حضور در لیگ قهرمانان آسیا (سطح دوم) فشرده‌تر و دشوارتر دنبال خواهد شد و آن‌ها راهی جز تمرینات سخت برای دورنشدن از صدر جدول در لیگ داخلی و شروع مقتدرانه در رده باشگاهی آسیا ندارند. نخستین فشردگی بازی‌های سپاهان بلافاصله پس از برگزاری دیدار هفته چهارم آغاز می‌شود. آن‌ها روز ۲۳ شهریورماه باید به مصاف ملوان برود و سپس خودشان را آماده دیدار ۲۷ شهریورماه برابر وحدات اردن کنند که باز هم به میزبانی سپاهان برگزار خواهد شد. پس از این بازی شاگردان مورایس هم در مسابقات آسیایی و هم داخلی باید به‌گونه‌ای فشرده با حریفان روبرو شوند. برنامه‌ای که در برخی رقابت‌ها تنها سه روز فرصت استراحت دارند. البته چالش سپاهان و مورایس بلافاصله پس از پایان فینال جام حذفی و قهرمانی آغاز شد. آن‌ها باید ۱۶ مردادماه به مصاف شباب الاهلی می‌رفتند و دراین‌بین نه‌تنها مورایس ساز جدایی کوک کرده بود که چندین بازیکن کلیدی طلایی‌پوشان نیز مسیر جدایی را در پیش گرفتند. مدیران سپاهان پس از اینکه مورایس را پس از اتفاقات شوکه‌کننده سال گذشته راضی به ماندن کردند، در ادامه شروع به جذب بازیکن کردند و باوجوداینکه موفق شدند علاوه بر پایین آوردن قابل‌توجه میانگین سنی تیم فوتبال باشگاه طبق لیست مورایس، هفت بازیکن جدید هم برای پوشش جای خالی بازیکنان جدا شده جذب کنند؛ اما طلایی‌پوشان با شرایط خوبی به مصاف شباب الاهلی نرسیدند. این نقطه‌ضعف به‌ویژه در خط میانی و هجومی تیم مورایس دیده می‌شد. درنتیجه این روزهای پرابهام و در شرایطی که مورایس زمان کمی نیز برای آماده‌سازی شاگردانش داشت، سپاهان درحالی‌که حتی می‌توانست در دقیقه ۹۰ با دو ضربه لیموچی یا حزباوی کار را تمام کند و به مصاف الغرافه در قطر برود، در وقت‌های اضافی با یک اشتباه عجیب در چمن فاجعه‌بار نقش‌جهان دچار فروپاشی شد و شکست سنگینی را در خانه مقابل چشم تماشاگرانش تجربه کرد. به همین سادگی سپاهان فرصت حضور در اولین دوره لیگ نخبگان را از دست داد؛ فرصتی که اگر مورایس و طلایی‌پوشان فوتبال ایران زمان بیشتری برای آماده‌سازی و جذب بازیکن داشتند، شاید شرایط به شکل دیگری رقم می‌خورد. حالا مدیران باشگاه سپاهان موفق به جذب دو بازیکن تراز اول برای بهبود شرایط در خط میانی و هجومی خود شده‌اند و اگر شانس حضور در رقابت مرحله گروهی لیگ نخبگان از بین نمی‌رفت، مورایس با تیمی که انزونزی و کامارا هم به آن اضافه شده‌اند، می‌توانست حضور قدرتمندانه‌ای در این رقابت داشته باشد. از سوی دیگر طلایی پوشان ایران باید از این تعطیلات به بهترین شکل استفاده کنند و خودشان را برای چند ماه بسیار دشوار آماده کنند چرا که بدون تعطیلی باید هم در رقابت‌های داخلی و هم آسیایی با حریفان دست‌وپنجه نرم کنند و جای هیچ‌گونه اشتباهی هم وجود ندارد. اما مشکل دیگری که سپاهانی‌ها با آن روبرو شده‌اند و حسابی این تیم را در تنگنا قرار داده آماده نبودن ورزشگاه نقش‌جهان است. طلایی پوشان اصفهانی در این مدت که از میزبانی محروم شده‌اند باید طعم تلخ خانه‌به‌دوشی را بچشند و آواره شهرهای دیگر شوند. با شرایط چمن ورزشگاه نقش‌جهان مسئولان این باشگاه سخت در تلاش هستند تا تکلیف چمن استادیوم خانگی تیمشان را مشخص کنند. در این زمینه و پس از تخلیه چمن ورزشگاه که بلافاصله پس از برگزاری دیدار چادرملو و سپاهان در چارچوب هفته نخست رقابت‌های لیگ برتر برگزار شد، باشگاه سپاهان با پیمانکارهای مختلف وارد رایزنی و مذاکره شد تا بهترین تصمیم را برای انتخاب چمن جایگزین بگیرد. استفاده از چمن رول شده و یا چمن هیبریدی در میان گزینه‌های اصلی قرار گرفته است. این دو گزینه البته هرکدام نقاط قوت و ضعف خود را به همراه دارد و البته شرایط اقلیمی ورزشگاه نقش‌جهان نیز در انتخاب نوع چمن آینده آن تأثیر بسزایی دارد و در حال حاضر ذهن مهندسینی که روی پروژه مشغول به کار هستند را درگیر کرده است. به‌هرحال مورایس با آگاهی کامل از مشکلات پیش روی تیمش باید سپاهانی‌ها را برای این مسیر پرپیچ‌وخم آماده کند که البته برای این مربی پرتغالی کار آسانی نخواهد بود.

آمارها از پیشرفت ورزش بانوان می‌گوید

برای بیان پیشرفت‌های ورزش بانوان در کشورمان نیازی به بزرگ‌نمایی نیست و آمار مدال‌آوری بانوان ورزشکار در میدان‌های بزرگی همچون المپیک، پارالمپیک و بازی‌های آسیایی و پارآسیایی گواهی بر این مدعاست.

به گزارش ایمنا، به اعتقاد کارشناسان، انقلاب شکوهمند اسلامی مبدایی برای ورزش بانوان محسوب می‌شود و افزایش آمار حضور ورزشکاران بانوان ایرانی و روند صعودی مدال‌آوری آن‌ها در رویدادهای جهانی و المپیک و آسیایی در چشم دنیا به نمایش گذاشته شده است. مدال‌آوری بانوان ورزشکار ایرانی در میادین بین‌المللی که با حفظ شئونات اسلامی صورت می‌گیرد، معرف فرهنگ اصیل ایرانی‌اسلامی است و بانوان ایرانی با به اهتزاز درآوردن پرچم سه‌رنگ کشورمان در دنیا به نمادی از باور «خواستن و توانستن» تبدیل شده‌اند. درگذشته ورزش کالایی لوکس به شمار می‌رفت که تنها برای عده خاصی از افراد جامعه در دسترس بود، اما با وقوع انقلاب و دیدگاه مثبت بنیان‌گذار جمهوری اسلامی نسبت به ورزش و سالم شدن محیط‌های ورزشی، به‌مرور ورزش به عمق جامعه ایرانی راه پیدا کرد و خانواده‌ها علاقه‌مند به حضور دخترانشان در عرصه ورزش شدند که موفقیت‌های به‌دست‌آمده در این عرصه را می‌توان نتیجه همه‌گیرشدن ورزش و فراهم‌شدن بستر فعالیت برای تمام اقشار بانوان عنوان کرد. ازآنجایی که موفقیت در رویدادهای بین‌المللی، مقیاسی برای سنجش موفقیت ورزش بانوان در چهار دهه گذشته محسوب می‌شود، مروری بر موفقیت بانوان ورزشکار در عرصه بین‌المللی خواهیم داشت تا بر این گزاره تأکید کنیم که برای بیان پیشرفت‌های ورزش در این عرصه نیازی به بزرگ‌نمایی نیست و آمارها در این باره سخن می‌گویند. المپیک بزرگ‌ترین رویداد ورزشی دنیا به شمار می‌آید و حضور در آن با توجه به اینکه جمع محدودی از بهترین‌های ورزش دنیا در این رقابت‌ها شرکت می‌کنند، از اهمیت بالایی برخوردار است. نخستین حضور بانوان ایرانی در المپیک به سال ۱۹۶۴ بازمی‌گردد، اما بعدها قوانین دشواری برای راهیابی به این فستیوال ورزشی در نظر گرفته شد. در المپیک ۱۹۹۶ آتلانتا، لیدا فریمان در رشته تیراندازی با تفنگ با سهمیه اعطایی کمیته بین‌المللی المپیک در این مسابقات شرکت کرد. فریمان با نظر مسئولان وقت ورزشی کشور پرچم‌داری کاروان ایران را برعهده داشت و با مانتوی بلند سفیدرنگ و با پوشش کامل پیشاپیش کاروان کشورمان حرکت می‌کرد که این موضوع، شگفتی مراسم رژه ورزشکاران حاضر در آتلانتا معرفی و به سوژه خبری رسانه‌ها تبدیل شد. فریمان در بحث عملکردی نتیجه خاصی کسب نکرد، اما حضور او علاوه بر ماندگاری در تاریخ ورزش ایران، راهگشای دیگر بانوان ایرانی شد که با پوشش اسلامی در میدان بزرگ المپیک به مصاف رقیبان بروند. در المپیک‌های سیدنی و آتن نیز یک بانوی ورزشکار در کاروان ایران حضور داشت، اما از المپیک ۲۰۰۸ پکن روزنه جدیدی در ورزش بانوان ایران گشوده شد و در این دوره سه بانوی ایرانی راهی پکن شدند که این بار نیز پرچم‌داری به یک بانوی ورزشکار سپرده شده بود. در ادوار بعدی المپیک تعداد بانوان ورزشکار افزایش پیدا کرد، تا جایی که در المپیک پاریس ۱۱ بانوی ایرانی مراحل دشوار کسب جواز شرکت در بزرگ‌ترین فستیوال ورزشی دنیا را طی کردند، اما نقطه عطف ورزش بانوان کشورمان فراتر از افزایش تصاعدی المپین‌های بانوست و کسب یک مدال برنز در المپیک ریو که با یک نقره و یک برنز دیگر در المپیک پاریس تکامل پیدا کرد، بیانگر واقعیت توجه به ورزش بانوان و سرمایه‌گذاری در این زمینه هم‌پای ورزش مردان به‌ویژه در دو دهه اخیر است. در رویداد پارالمپیک نیز روال صعودی ورزش بانوان نمود ویژه‌ای داشته و بانوان ورزشکار توان‌خواه که تا پیش از انقلاب اسلامی، جایگاهی در ورزش کشور نداشتند، امروز به جایگاهی رسیده‌اند که ساره جوانمردی رکورد سه طلای متوالی در سه پارالمپیک را ثبت می‌کند که حتی در ورزش دنیا هم یک رکورد ویژه به شمار می‌آید. المپیک آسیایی در درجه دوم اهمیت رویدادهای ورزشی برای کشورمان قلمداد می‌شود و افزایش آمار حضور ورزشکاران بانوی ایرانی و روند صعودی مدال‌آوری آن‌ها نموداری از پیشرفت ورزش بانوان را به نمایش گذاشته است. روند حضور بانوان ورزشکار ایرانی در بازی‌های آسیایی به سال ۱۹۹۰ در پکن بازمی‌گردد، اما فصل جدید مدال‌آوری در این رقابت‌ها از بازی‌های آسیایی ۲۰۰۲ بوسان کره با یک مدال برنز انفرادی و یک نقره تیمی شروع شد و باقدرت ادامه پیدا کرد تا جایی که در بازی‌های آسیایی جاکارتا، ۹۷ ورزشکار بانو در رشته‌های انفرادی و تیمی در کاروان اعزامی کشورمان حضور داشتند. به‌موازات افزایش اعزام بانوان ورزشکار به المپیک آسیایی، روند مدال‌آوری نیز چشمگیر بود که کسب چندین مدال طلا در رشته‌های انفرادی و قهرمانی تیم کبدی بانوان از جمله شاخص‌ترین آن‌هاست. البته ورزش بانوان را نباید تنها در مدال‌آوری‌های ورزشکاران خلاصه کرد و برگزاری لیگ‌های حرفه‌ای مقیاس دیگری از رشد و توسعه در این عرصه محسوب می‌شود، همچنان که در حال حاضر در بیشتر رشته‌های ورزشی، لیگ متمرکز یا غیرمتمرکز برگزار می‌شود که چرخش مالی قابل‌توجهی داشته و منبع درآمدی برای بخشی از بانوان جامعه به شمار می‌آید. دعوت به همکاری با بانوان ورزشکار ایرانی از سوی تیم‌های خارجی و لژیونر شدن در لیگ‌های معتبر دنیا که با قبول شرط بازی با پوشش اسلامی بوده، جنبه دیگری از قدرت‌نمایی ایران دخت‌های ورزشکار است که نمودار پیشرفت ورزش بانوان را صعودی‌تر می‌کند.

شوک بدی به تیم فوتسال بانوان وارد شد

با وجود لغو بازی‌های داخل سالن آسیا سرمربی تیم ملی فوتسال بانوان ایران از احتمال برگزاری یک دیدار تدارکاتی مهم قبل از آغاز جام ملت‌های آسیا خبر داد.

فروزان سلیمانی سرمربی تیم ملی فوتسال بانوان در گفت‌وگو با مهر، در خصوص لغو بازی‌های داخل سالن آسیا که قرار بود پاییز سال جاری به میزبانی تایلند برگزار شود؛ اظهار کرد: خیلی ناراحت شدیم و واقعاً دوست داشتیم در این بازی‌ها بعد از مدت‌ها حضور پیدا کنیم. شوک بدی به همه ما وارد شد و قاعدتاً بازیکنان هم از این مسئله ناراحت هستند. گذشته از شرایط تیم ایران که به هر شکل دوست داشت در این رویداد شرکت کند؛ این موضوع برای فوتسال آسیا هم اصلاً اتفاق جالبی نیست. او افزود: چند وقت دیگر چند تیم از آسیا باید در جام جهانی حضور پیدا کند و آنها باید از اعتبار فوتسال آسیا در این میدان جهانی دفاع کنند با این وضعیت که مدام مسابقات لغو می‌شوند و یا اصلاً برگزار نمی‌شوند قطعاً شاهد نتایج خوبی هم نخواهیم بود. درست است که در این سال‌ها فوتسال آسیا رشد کرده و تیم‌هایی مانند ایران، ژاپن، تایلند، چین و چین‌تایپه جز قدرت‌های آسیا به شمار می‌روند؛ اما لغو چنین رویدادهایی باعث کاهش اعتبار همه آنها در رقابت‌هایی مانند جام جهانی خواهد شد. سرمربی تیم ملی فوتسال بانوان با اشاره به مسابقات جام ملت‌های آسیا که اردیبهشت ۱۴۰۴ برگزار خواهد شد؛ گفت: خوشبختانه قرار است این مسابقات برگزار شود بر اساس تاریخ اعلام شده ما هشت ماه فرصت آماده‌سازی داریم؛ زمانی که واقعاً کم است. نگاه ما به بازی‌های داخل سالن در کنار نتیجه‌گیری به‌نوعی بازی تدارکاتی هم بود؛ اما این فرصت از دست رفت. سلیمانی خاطرنشان کرد: در این هشت ماه ما باید تلاش کنیم تیم را آماده کنیم. اخیراً هم اردوی خوبی را داشتیم؛ اما هنوز هم با کمبود بازی تدارکاتی مواجه هستیم و از این بابت رنج می‌بریم. منتظریم تقویم دقیق مسابقات لیگ مشخص شود و سازمان لیگ برنامه بازی‌ها را اعلام کند تا بر اساس آن ما هم برنامه تیم ملی را پیش ببریم. یکی از اهداف ما این است که در میان فصل یک اردوی خوب داشته باشیم و در کنارش هم یک بازی تدارکاتی مناسب در شأن تیم ملی ایران، امیدوارم شرایط مهیا شود و بتوانیم این کار را انجام دهیم. او با بیان اینکه تمرین خالی کمکی به تیم ملی نمی‌کند؛ گفت: مکاتبات تیم ملی برای انجام بازی‌های تدارکاتی کماکان ادامه دارد این‌طور نیست که وضعیت را رها کرده و صرفاً به تمرین قانع شده باشیم. امیدوارم برنامه‌ریزی که انجام شده خوب پیش برود و در میان فصل آن بازی تدارکاتی که حتی می‌تواند یک سورپرایز برای ما باشد را انجام دهیم حالا فرقی ندارد آن بازی چه در ایران باشد یا نه؛ آنچه اهمیت دارد برگزاری این رویداد است. سرمربی تیم ملی فوتسال بانوان در پایان در پاسخ به این پرسش که کیفیت لیگ پیش رو را چطور می‌بینید؟ گفت: ابتدا قرار بود مسابقات لیگ با حضور ۱۰ تیم برگزار شود که متأسفانه شاهد ریزش تعداد تیم‌ها هستیم. اتفاق خوبی نیست و قطعاً این مورد اثرات خود را در تیم ملی هم‌نشان خواهد داد. لیگ فوتسال بانوان ایران یکی از لیگ‌های معتبر و خوب در آسیا به شمار می‌رود؛ ولی کنار کشیدن اسپانسرها آن هم در ابتدای راه اصلاً جالب نیست. امیدوارم که با همین تعداد تیمی که باقی‌مانده شاهد برگزاری رویداد خوبی باشیم و از دل آن بازیکن‌های مناسبی را هم وارد تیم ملی کشورمان کنیم.

خارج از گود

فرصت بزرگی که کاراته از دست می‌دهد!

رقابت‌های کاراته قهرمانی جهان در رده‌های سنی پایه در شرایطی مهرماه برگزار می‌شود که به نظر می‌رسد فدراسیون کاراته قصد اعزام کیفی را دارد.

به گزارش تسنیم، رقابت‌های کاراته رده‌های پایه قهرمانی جهان (نوجوانان، جوانان و زیر ۲۱ سال) در شرایطی از ۱۸ تا ۲۲ مهرماه در شهر ونیز ایتالیا برگزار می‌شود و شنیده می‌شود فدراسیون کاراته قصد اعزام کیفی نفرات را به این مسابقات دارد. این در شرایطی است که در سالیان اخیر همواره یکی از انتقادها به فدراسیون کاراته عدم پشتوانه‌سازی و تزریق نفرات جدید به تیم ملی کاراته بزرگسالان بوده است.

از طرفی در شرایطی چنین تصمیمی اتخاذ شده که کاراته ایران پس از عملکرد نه چندان مناسب در دوره‌های اخیر رده‌های پایه در قهرمانی آسیا و قهرمانی جهان، در مسابقات آسیایی که در روزهای گذشته برگزار شد، عملکرد رضایت بخشی داشت و در مجموع سه رده سنی به مقام نایب قهرمانی و در رده سنی امید به مقام قهرمانی آسیا رسید. اینطور که شنیده شده فدراسیون کاراته ابتدا قصد داشت تنها نفرات طلایی رقابت‌های قهرمانی آسیا را به مسابقات جهانی اعزام کند، اما بعد از اعتراض روزهای اخیر بسیاری از کارشناسان و مربیان در تصمیم خود تغییراتی ایجاد کرده و به نظر می‌رسد قصد دارد نفرات مدال‌آور را اعزام کند.

تصمیمی که با توجه به شرایط رقابت‌های رده سنی پایه و تجربه کم ورزشکاران پایه منطقی ندارد و با این تصمیم احتمال دارد بسیاری از استعدادهای کاراته کشور که به هر دلیلی موفق به کسب مدال در قهرمانی آسیا نشدند از مسیر قهرمانی خارج شوند.

مشخص نیست دلیل این تصمیم فدراسیون کاراته محدودیت منابع مالی است یا نگرانی بابت تبعات عدم نتیجه‌گیری که قصد اعزام تیم کامل را ندارد.

طبیعتاً اعزام تیم کامل و عدم نتیجه‌گیری شاید فشار مالی به فدراسیون تحمیل و در صورت عدم نتیجه‌گیری نیز ترکش‌هایی را برای فدراسیون به دنبال داشته باشد، اما در دراز مدت و با اضافه شدن این کاراته‌کاها به چرخه تیم‌های ملی، خروجی مناسبی برای کاراته کشور خواهد شد. از طرفی نباید از این نکته غافل شد که این نفرات با توجه به شرایط سنی که دارند تنها یک بار فرصت حضور در معتبرترین و بالاترین سطح رقابت رویدادهای رده سنی خود را خواهند داشت و عدم حضور در این مسابقات فرصت بسیار بزرگی را از آنها خواهد گرفت.

در گذشته نیز شاهد بودیم نفراتی در رقابت‌های رده‌های سنی قهرمان جهان موفق به کسب مدال نشدند، اما با استفاده از تجربه حضور در این رویدادهای بزرگ از طرف کادرفنی تیم‌های ملی به اردو دعوت شدند و در ادامه نتایج خوبی را برای کاراته کشور رقم زدند. مطرح کردن این موضوع که بسیاری از کشورهای دنیا نیز با تیمی کیفی در رقابت‌های قهرمانی جهان حاضر می‌شوند دلیل منطقی نیست. نباید فراموش کرد که بسیاری از کشورهای اروپایی از لحاظ پتانسیل نیروی انسانی به اندازه ایران کاراته‌کا ندارند و از طرفی با توجه به نزدیکی کشورهای قاره اروپا آنها این فرصت را دارند که در طول سال در رقابت‌های مختلف کاراته وان رده‌های سنی حضور داشته باشند. امیدواریم فدراسیون کاراته با اتخاذ یک تصمیم مناسب از فرصت حضور در مسابقات جهانی ایتالیا بهترین بهره را ببرد و این شانس را برای آینده‌سازان کاراته کشور فراهم کند تا روند رشد خود را به خوبی طی کنند و در سالیان آینده با اضافه شدن به تیم‌های ملی دوباره شاهد روزهای درخشان کاراته ایران باشیم.

۳ باشگاه مشتری یک ورزشگاه!

۳ باشگاه لیگ برتری و لیگ یکی خواهان میزبانی در ورزشگاه پاس تهران هستند.

به گزارش فارس، درحالی‌که گفته می‌شد ورزشگاه پاس تهران به دلیل برخی نواقص جزئی ممکن است از گردونه ورزشگاه‌های فوتبال کشور خارج شود اکنون ۳ باشگاه خواهان میزبانی در این ورزشگاه شده اند.تیم هوادار تهران در لیگ برتر، سایپا و پیکان تهران خواهان میزبانی در این ورزشگاه هستند.

در هفته نخست لیگ یک دو مسابقه در دو روز متوالی در این ورزشگاه برگزار می شود روز دوشنبه سایپا با صنعت نفت آبادان در این ورزشگاه برگزار می شود و روز سه شنبه نیز بازی پیکان تهران وشهرداری آستارا در این ورزشگاه برگزار می شود. هوادار تهران در هفته چهارم لیگ برتر میهمان تیم آلومینیوم اراک است وگرنه احتمال داشت این تیم هم در این هفته در همین ورزشگاه به میدان برود ورزشگاهی که چمنی مطلوب و هموار دارد و به همین دلیل این سه باشگاه خواهان میزبانی در آن هستند.

البته پیکان به دنبال میزبانی در ورزشگاه شهدای شهر قدس شده که باید دید با توجه به میزبانی استقلال و پرسپولیس در این ورزشگاه مشخص نیست که می تواند این تیم لیگ یکی در شهرقدس میزبان باشد یا نه؟

اصفهان امروز

روزنامه فرهنگی، اجتماعی با روش خبری - تحلیلی - اطلاع رسانی
بنیانگذار: عبدالمحمد اکبری | تاسیس: ۱۳۸۳
صاحب امتیاز: شرکت رسانه رویداد پارسی
مدیر مسئول و سردبیر: امیر اکبری
دوشنبه ۱۹ شهریور ۱۴۰۳ / سال بیستم / دوره جدید / شماره ۴۹۸۳ | 09Sep2024

نشانی: اصفهان، میدان آزادی، خیابان دانشگاه نرسیده به حکیم نظامی، کوچه شهید روحانی، شماره ۵
تلفن: ۳۶۲۹۳۷۵۰-۰۳۱ (ده خط) فاکس: ۳۶۲۹۳۳۹۲ - ۰۳۱
لیتوگرافی و چاپ: شاخه سبز توزیع: رویداد پارسی

امتیاز در رتبه‌بندی روزنامه‌های سراسر کشور
ضریب کیفی: ۸۴/۷ رتبه آگهی: ۱
آیین نامه اخلاق حرفه ای در لینک «درباره ما» سایت اصفهان امروز منتشر شده است.
www.esfahanemrooz.ir

عضو تعاونی مطبوعات، انجمن مدیران رسانه
@esfahanemrooz esfahanemrooz esfahanemrooz

اصفهان گرد - شماره ۱۳۴

دور خاطره‌های حوض‌ها

سعید اقایی

بسیاری از ما خاطرات مختلف و متنوعی از حوض‌ها داشته و داریم. دور آنها بازی کرده‌ایم و گاه دور از چشم بزرگ‌ترها و گاه با اجازه آنها، پا داخل حوض‌ها گذاشته‌ایم. قدیم‌ترها حوض‌ها، فقط شکل نبودند و آب داشتند. گاهی ماهی هم داشتند و پا گذاشتن در چنین آبی، همراهی با ماهی شدن بود. قطعه پایانی فیلم سینمایی بچه‌های آسمان را به‌خاطر بیاورید. ماهی‌هایی که دور پای خسته و ورم‌کرده پسربچه‌ای که از مسابقه دوچرخه‌سواری آمده بود، طواف می‌کردند. در بسیاری از فیلم‌های دیگر هم این بخش از معماری گذشته حضور دارد؛ اما کم‌کم این حضور با حذف حیاط‌ها، حذف می‌شوند و تنها به بخشی از خاطره نسل‌های قبلی و تاریخ تبدیل می‌شوند. در فرهنگ دینی و مذهبی حوض نه‌تنها در این دنیا که در دنیای دیگر هم جایگاهی دارد. همه با حوض کوثر آشنا هستیم. حوض، از مواقف قیامت است که پیامبر اکرم به‌روز رستاخیز، از مؤمنان امت خویش در کنار آن دیدار می‌کند. حوض سیر تغییر و تحولی هم در ظاهر و شکل داشته است. بااین‌همه بیشتر معنای آن در ذهن ما مانده و برایمان اهمیت پیدا کرده است. با کم‌رنگ‌شدن حوض، بد نیست سراغ بازمانده این فرم معماری در مکان‌های باقی‌مانده برویم و فرزندانمان را با این فضا آشنا کنیم. اجازه بدهیم تا دست کودکانمان به چیزی برخورد کند که روزی همه کودکانمان با آن زندگی می‌کردند. کنار آن قصه می‌شنیدند. در تاریخ نه‌چندان دوری، دور همین حوض، دورهمی برگزار می‌کردند و بسیاری از نشست‌های خانوادگی و محلی دور آن برقرار می‌شد و تصمیمات مهمی گرفته می‌شد. حتی برخی از مهم‌ترین مراسم‌های زندگی مانند عقد و ازدواج تا مرگ و ختم و حتی تولد هم با حوض گره می‌خورده است. حوض‌ها فقط ظرف آب و پاکی و طهارت نبوده‌اند، ظرف فرهنگ و تاریخ و خاطره هم بوده‌اند. بسیاری از بناهای تاریخی اصفهان مانند مسجد جامع، مسجد امام و مسجد سید دارای حوض‌های زیبا و متفاوت هستند. میدان نقش‌جهان هم دارای حوض جالب و دیدنی است. باغ‌ها و پارک‌ها و مکان‌های دیگری هم دارای حوض‌های دیدنی هستند که هر کدام می‌توانند قصه و روایتی باشند که شنیدنی و ثبت‌شدنی هستند. تصویر این یادداشت از حوض حیاط پشتی خانه مارتاپیترز در ساعت ۸ و ۲۰ دقیقه روز یک شنبه ۱۸ شهریور ۱۴۰۳ تهیه شده است. حوضی که در پایین قرار گرفته است و دوربین از طبقه بالا سراغش آمده است.

ایجاد ۱۵ هسته شناختی جدید در کشور

دبیر ستاد توسعه علوم و فناوری‌های شناختی معاونت علمی ریاست‌جمهوری، گفت: در حال حاضر بیش از ۲۰ هسته پژوهشی در حوزه علوم‌شناختی در کشور فعال شده و از دیگر برنامه‌های این ستاد راه‌اندازی ۱۵ هسته شناختی جدید است که این هسته‌ها در مراکز دانشگاهی سراسر کشور تشکیل خواهند شد.

به گزارش ایسنا، سید محمد مهدوی در نشست بررسی دستاوردهای هسته پژوهشی اختلال یادگیری با اشاره به اهمیت موضوع بررسی اختلالات یادگیری، از تلاش‌های این تیم علمی و تخصصی و دکتر محمودرضا اشرفی، فوق‌تخصص مغز و اعصاب، تقدیر و بر لزوم حمایت از انجام چنین طرح‌های پژوهشی برای تشخیص و توان‌بخشی اختلالات یادگیری تأکید کرد. دبیر ستاد توسعه علوم و فناوری‌های شناختی افزود: تشکیل هسته‌های پژوهشی در حوزه‌های علوم و فناوری‌های شناختی یکی از اقدامات و فعالیت‌های این ستاد به‌منظور تربیت و تامین نیروی مجرب و متخصص است.

او تصریح کرد: رویکرد این ستاد بهره‌گیری و بهره‌مندی از دستاوردهای علوم و فناوری‌های شناختی برای ارتقای و افزایش توانمندی مهارت‌های شناختی در سطح جامعه و نیز کمک به امر یادگیری و یاددهی با شیوه‌های شناختی در نظام آموزشی و توجه به حوزه‌های سلامت و سرمایه شناختی و آموزش‌وپرورش شناختی است.

مهدوی یادآور شد: توسعه و گسترش فعالیت‌های پژوهشی نیازمند همکاری‌های مشترک محققان، اساتید و پژوهشگران است و ستاد توسعه علوم و فناوری‌های شناختی در تحقق این هدف، همواره آماده ارائه حمایت‌های لازم است. او همچنین خاطرنشان کرد: در حال حاضر بیش از ۲۰ هسته پژوهشی در حوزه علوم‌شناختی در کشور فعال شده و از دیگر برنامه‌های این ستاد راه‌اندازی ۱۵ هسته شناختی جدید است که این هسته‌ها در مراکز دانشگاهی سراسر کشور تشکیل خواهند شد.

فراخوان مناقصه عمومی یک مرحله ای

نوبت اول

شرکت مشعل پویا اسپادانا (زیر مجموعه هلدینگ پترو پالایش اصفهان)

در نظر دارد مناقصه عمومی خرید دستگاه های ذیل را برگزار نماید.

آخرین مهلت زمانی دریافت اسناد مناقصه: تا ساعت ۱۵:۰۰ روز یکشنبه تاریخ ۱۴۰۳/۰۶/۲۵

آخرین مهلت زمانی ارائه پیشنهاد و ارسال پاکات مناقصه: ساعت ۱۲:۰۰ روز پنجشنبه تاریخ ۱۴۰۳/۰۷/۰۵

هزینه درج آگهی روزنامه به عهده برنده مناقصه می باشد.

۱-موضوع مناقصه: خرید یک دستگاه پرس ورق عدسی تا ضخامت ۵۰ میلی متر
مبلغ تضمین شرکت در مناقصه: ۱۲,۳۷۸,۰۰۰,۰۰۰ ریال
مدت تحویل: ۸ ماه

۲-موضوع مناقصه: خرید یک دستگاه رول سنگین نورد عرض ۳متروضخامت ۱۸۰ میلی‌متر ۳ غلطک
مبلغ تضمین شرکت در مناقصه: ۸,۳۷۸,۰۰۰,۰۰۰ ریال
مدت تحویل: ۱۲ ماه

۳-موضوع مناقصه: خرید یک دستگاه رول نیمه سنگین نورد عرض ۳ متر وضخامت ۵۰ میلی مترچهار غلطک
مبلغ تضمین شرکت در مناقصه: ۲,۳۷۸,۰۰۰,۰۰۰ ریال
مدت تحویل: ۸ ماه

۴-موضوع مناقصه: خرید یک دستگاه فرم دهی(لبه سازی) عدسی تاضخامت ۵۰ میلی متر
مبلغ تضمین شرکت در مناقصه: ۱۵,۳۷۸,۰۰۰,۰۰۰ ریال
مدت تحویل: ۸ ماه

نشانی محل دریافت و تحویل اسناد مناقصه:
مناقصه گران میتوانند جهت دریافت و تحویل اسناد مناقصه نماینده خود را به همراه معرفی نامه به امور حقوقی و قراردادها شرکت مشعل پویا اسپادانا (به نشانی اصفهان، بزرگراه آزادگان، بلوار شرکت پخش فرآورده های نفتی
تلفن: ۰۳۱۹۱۰۹۴۴۴۰ داخلی ۲۴۰۴و ۲۴۰۱) مراجعه و یا درخواست کتبی فروشنده به آدرس ایمیل به نشانی Monaghese@mashalpouya.ir ارسال و نسبت به دریافت اسناد مناقصه اقدام نماید.

امور حقوقی و قراردادهای شرکت مشعل پویا اسپادانا

نقشه راه نانوحباب‌های پروتئینی ترسیم شد

محققان دانشگاه رایس با بررسی انواع پروتئین‌ها، نقشه راهی برای برهم‌کنش میان این پروتئین‌ها به‌منظور تولید نانوحباب‌ها ترسیم کردند.

به گزارش مهر، حباب‌های ریزودرشت پر از هوا که برخی از میکروارگانیسم‌های فتوسنتزی از آن‌ها استفاده می‌کنند، می‌توانند کاربردهای زیادی در حوزه زیست‌پزشکی داشته باشند. به‌تازگی محققان دانشگاه رایس نقشه راه بر همکنش‌های پروتئین - پروتئین را ترسیم کرده‌اند، بر همکنش‌هایی که منجر به تولید وزیکول‌های گازی در میکروارگانیسم‌ها می‌شود. آن‌ها برای این کار از تابش لومینسانس استفاده کردند. میکرو و نانوحباب‌ها در بدن میکروارگانیسم‌ها نقش مهمی داشته و برای جذب نور یا شناور ماندن در سطح آب استفاده می‌شود. این حباب‌ها به‌عنوان وزیکول‌های گازی شناخته می‌شوند که کاربردهای جالب‌توجهی در بخش تصویربرداری، حسگری، دست‌کاری مولکولی و ردیابی دارند. مشکل این است که محققان هنوز نمی‌دانند که چگونه می‌توانند انواع وزیکول‌های گازی را در آزمایشگاه بسازند. محققان دانشگاه رایس اکنون نقشه راه جدیدی را ایجاد کرده‌اند که نشان می‌دهد چگونه گروهی از پروتئین‌ها با هم در تعامل هستند تا پوسته‌ای نانومتری برای تشکیل حباب ایجاد کنند. جورج لو و تیم او اکنون یک‌قدم روبه‌جلو برای درک بهتر این ابزار با قابلیت تشخیص و درمان بیماری، برداشته‌اند. مانوئل ابورگ از محققان این پروژه می‌گوید: وزیکول‌های گازی اساساً حباب‌هایی از هوا هستند، بنابراین می‌توان آن‌ها را با امواج فراصوت مورداستفاده قرارداد تا چیزهایی در داخل بدن ما را نشان دهند، بااین‌حال وزیکول‌های گازی را نمی‌توان در یک لوله‌آزمایش به‌سادگی سنتز کرد. خانواده وزیکول‌های گازی شامل برخی از کوچک‌ترین حباب‌هایی است که تاکنون ساخته شده است. ثبات طولانی‌مدت آن‌ها بیشتر به دلیل ساختار خاص پوسته پروتئینی آن‌ها است که هم برای مولکول‌های آب و هم گاز قابل‌نفوذ است؛ اما دارای یک سطح داخلی بوده که بسیار آبگریز است و در نتیجه توانایی حفظ گاز را در خود دارد. محققان هنوز از بر همکنش‌های پروتئینی برای ایجاد این نانوحباب‌ها چیز زیادی نمی‌داند. برای حل این مشکل آن‌ها یازده گروه پروتئینی را برای این کار مورد بررسی قرار دادند. نتایج این بررسی‌ها به آن‌ها این امکان را می‌دهد که تشخیص دهند تعامل میان برخی پروتئین‌ها چگونه منجر به تولید نانوحباب می‌شود.

کسب مدال نقره مسابقات جهانی اختراعات سوئیس توسط یک اصفهانی

فعال صنعت سیمان و فولاد کشورمان از اصفهان صاحب مدال نقره مسابقات جهانی اختراعات سوئیس ۲۰۲۴ شد.

عباس مفضلی، فعال و نخبه صنعت سیمان و فولاد کشورمان که تاکنون در این صنعت موفق به ثبت چهار اختراع در سطح ملی و بین‌المللی شده است، این بار در مسابقات جهانی اختراعات سوئیس که سالی یکبار برگزار می‌شود، موفق به کسب مقام نقره شد. این فعال صنعت سیمان و فولاد با ۲۷ سال سابقه کار در این زمینه، در گفت‌وگو با ایسنا اظهار کرد: این مسابقه سالی یکبار از طرف IFIA مجمع فدراسیون بین‌المللی مخترعان در ژنو برگزار می‌شود و امسال از تاریخ ۱۶ تا ۱۸ آگوست ۲۰۲۴ برگزار شد. افرادی که در این مسابقه شرکت کردند با عنوان INV-MEMBERS شناخته می‌شوند که شامل ۱۵۰۰ نفر در ۱۵ گروه بودند. او در خصوص هدف خود از ارائه طرح جدید در این مسابقه، تصریح کرد: هدف من از ارائه این طرح، ایجاد نسل جدیدی از امرشن تیوب با ساختار پایدار برای افزایش طول عمر، تضمین کارکرد کوره‌های سیمان و رفع نقاط ضعف ساختاری امرشن تیوب‌های قدیمی مانند تغییر شکل، سوختن، فروپاشی و همچنین جلوگیری از تلفات جانی، مالی و حفظ انرژی، منابع و محیط‌زیست اطراف کارخانه‌ها سیمان در سراسر جهان است. مفضلی در رابطه با توضیح امرشن تیوب، گفت: تمامی کارخانه‌های سیمان دارای پنج دپارتمان اصلی هستند و دپارتمان پیش‌گرم‌کن و کوره دوار قلب تپنده تمامی کارخانه‌ها سیمان است که فرآیند پخت و تولید محصول کلینکر و سیمان در آن انجام می‌شود. ساختمان پیش‌گرم‌کن با ارتفاع ۱۱۰ متر بلندترین سازه کارخانه‌ها سیمان است که از هفت‌طبقه اصلی تشکیل و تعداد پنج سیکلون فلزی با ابعاد بسیار بزرگ در پنج‌طبقه آن نصب شود. او ادامه داد: در مرکز هر سیکلون، یک استوانه فلزی از جنس آلیاژهای مخصوص فولادهای نسوز به نام امرشن تیوب به‌صورت آویخته نصب می‌شود که وظیفه پیش گرم‌کردن کردن و جداسازی مواد خوراک کوره از گازهای داغ خروجی کوره و پیش‌گرم‌کن را به عهده دارد و در واقع راندمان تولید پیش گرمکن‌ها و کوره‌های دوار به وجود امرشن تیوب‌ها بستگی دارد. این مخترع درباره مشکلات اساسی امرشن تیوب‌های قدیمی موجود در کارخانه‌ها سیمان، خاطرنشان کرد: باتوجه‌به مشکلات ساختاری بی‌شمار طرح‌های قدیمی امرشن تیوب‌های زبانه‌دار، ساخت شرکت‌های خارجی مشهور سازنده قطعات سیمان که در داخل سیکلون‌های پیش گرمکن در تمامی کارخانه‌ها سیمان در سراسر جهان نصب شده است، در نتیجه نزدیکی به دماهای بسیار بالا، شوک‌های حرارتی، شوک‌های ترموشیمیایی و خوردگی ناشی از چرخه عناصر قلیایی مزاحم در فرآیند تولید ساختمان‌های پیش گرمکن و کوره‌های دوار، منجر به تغییر شکل، سوختن و باز شدن لبه‌های نگهدارنده و زبانه‌های قطعات امرشن تیوب از داخل یکدیگر و فروریختن آن‌ها می‌شود. مفضلی افزود: با توجه به اینکه آرایش و چیدمان نصب اکثر قطعات امرشن تیوب‌های خارجی همانند یک دیوار آجری در ردیف‌های پلکانی توسط لبه‌ها و زبانه‌های نری و مادگی در داخل یکدیگر نصب می‌شوند، لذا با فروریختن یکی از آن‌ها در نقطه رأس قله هرم، تمام قطعات به‌صورت یک مثلث و هرم که در زیر آن‌ها فرومی‌ریزند و وارد مسیر تغذیه کوره کارخانه‌های سیمان می‌شود و در نهایت کوره دوار را مجبور به توقفات مکرر می‌کنند. مشکلات فوق علاوه بر خسارت‌های مالی میلیون‌ها دلاری به کارخانه‌ها سیمان در سراسر جهان، همچنین منجر به‌خطرافتادن سلامتی و جان کارگران خطوط تولید، اتلاف انرژی الکتریکی و فسیلی و آلودگی محیط‌زیست خواهد شد. این مخترع در خصوص راه‌حل‌های ریشه‌ای برای حل مشکلات امرشن تیوب‌های قدیمی، یادآور شد: به‌منظور حل مشکلات متعدد طرح‌های قدیمی امرشن تیوب با زبانه‌های نگهدارنده، بنده برای اولین‌بار در جهان موفق به ارائه بافت‌های بسیار مستحکم، مقاوم و پایدار برای اتصال قطعات امرشن تیوب شده‌ام. این طراحی جدید با ایده گرفتن از بافت‌های فلزی درهم‌تنیده زنجیره تانک‌های نظام انجام شده است.

آگهی دعوت مجمع عمومی عادی به طور فوق العاده شرکت کشاورزی بهار پردیس اصفهان سهامی خاص ثبت شده به شماره ۵۰۹۶۹ اصفهان

بدین وسیله از کلیه سهامداران محترم **شرکت کشاورزی بهارپردیس اصفهان** و یا وکلاء نمایندگان قانونی آنها دعوت می‌شود به استناد مواد ۸۹ و ۱۳۸ قانون تجارت و ماده ۱۶ و ۱۷ و۱۸ اساسنامهٔ شرکت در جلسه مجمع عمومی عادی به طور فوق العاده که در تاریخ **۱۴۰۳/۰۷/۰۵** ساعت **۱۰ صبح** که دراقامتگاه قانونی شرکت به **نشانی:** اصفهان، براآن جنوبی، روبه روی روستای شیدان برگزار می گردد حضور به هم رسانند.

دستور جلسه:
- انتخاب اعضای اصلی هیات مدیره

مدیرعامل و رئیس هیأت مدیره - عزیزاله امین

آگهی مناقصه شماره ۱۱-۱۴۰۳

اتاق بازرگانی، صنایع، معادن و کشاورزی اصفهان

در نظر دارد نسبت به **تامین نیروی تشریفاتی و خدماتی جهت برگزاری مراسمات و جلسات** از طریق مناقصه اقدام نماید.از متقاضیان محترم درخواست می گردد جهت دریافت فایل مناقصه به سایت اتاق بازرگانی به نشانی www.eccim.com مراجعه و پیشنهاد خود را در پاکت دربسته تا پایان وقت اداری(ساعت ۱۴) مورخ **۱۴۰۳/۰۶/۲۵** به دبیرخانه اتاق به **آدرس:** میدان فیض- ساختمان شماره ۲ اتاق بازرگانی اصفهان- طبقه همکف تحویل نمایند.

اتاق بازرگانی، صنایع، معادن و کشاورزی اصفهان